朝鮮日報 夕刊 二十日(金)

徐州完全攻略

大本營陸軍部發表

待望의徐州入城式擧行

【東京電話同盟】大本營陸軍部 二十日午前七時三十分發表

我軍은 五月十九日 完全히 徐州를 攻略하고 繼續하야 敗敵을擊滅中이다

【濟南十九日發同盟】進擊猛進을 繼續하든 今田快速部隊及 ○○部隊는 九里山附近의 敵을擊破하고 十九日午後二時半 徐州城內에 突入하야 殘敵掃蕩을畢하엿다

【徐州二十日發同盟】待望의徐州入城式、이날을 며칠이나 苦待하엿든고 昨日以來의密雲은 맑게개이고 燦然한 陽光이戰塵에싸인 皇軍將兵을 비치여주고잇다 今二十日正午 歷史的 徐州入城式이擧行된다 城內는 完全히 淸掃가 끗나고 昨日 即時로 入城할수잇섯든것이나 今日로延期하엿다 ○○部隊長은 馬上凜凜히 鄭海公路를 幕僚와함께 砂塵을박차며 徐州上西門에 到着、第一着의 殊勳을 세운兩角部隊 渡邊多粮部隊를 先頭로 街路西側에 堵列한 各部隊로부터 吹奏하는 嚠喨한喇叭소래가 나는가운데를 肅肅히나아와 感激의入城式을마쳣다 蔣介石이 數年의 長時間과 外國軍事專門家의 獻策에基하야 構築한 十重二十重의 堅陣을 圍繞한敵의 最大據點인徐州를 完全히 攻略하려고 進軍한 以來 幾多의 尊貴한犧牲을내엿스나 城頭노괴日章旗가 翩翻되여 感激의一夜를愈快히보냇다 將兵의얼굴은 흙투성이가되여잇스나 凜凜하게 旺盛한 士氣다 城內各處에는 自發的으로 殘留民衆이 日章旗를들고서잇다 이가티하야 北上部隊의 行進은 半時間에 亘하야 擧行되엿다 ○○部隊長은 宿舍로 定한某所에 드러가 各部隊長과함께 이날을 爲하야 八百餘里의 追擊戰中에도 지니고온 一升五合가량의 日本酒를 부어祝杯를 들엇다

徐州會戰經過

大本營陸軍部當局發表

【東京電話同盟】二十日午前九時半 陸軍報道部發表=大本營陸軍部當局談

津浦線과 隴海線과의 交叉點인 江蘇省의要衝 徐州는 五月十九日 我軍의 攻略한바되야 日章旗는 山東、河南、江蘇의 大平原에 휘날리게되엿다 생각건대 今番 山東省南部 黃河以北 河南省의 敵軍을 一掃함과함께 我後方에對한 그遊擊的企圖를 破碎하야 治安確立에 努力하며 爾後의 作戰을 準備中이든바 蔣政權은 各方面의 敗戰에鑑하야 內로는 國內民心을 繫持하고 外로는 諸外國의 信用失墜를防止코저 戰勢의 挽回를 企圖한 模樣으로 三月十四日以來 大軍을 徐州附近에 集結、戰線은 急作히 活氣를 띄게되엿다 이에我軍 一部는 三月下旬津浦線에沿하야 北上하는 四川軍을擊破하야 이를韓莊、台兒莊附近의 大運河以南에 壓迫하엿스나 湯恩伯이 指揮하는約六個師가 隴海鐵道東側嶧縣東方에肉迫하여옴으로 反轉이를攻擊하는 同時에 彼等의 突進的勢力을 利用하야 衆敵을 一擧로 殲滅할것을 企圖하고 時히寡兵으로써 衆敵을 山東東方에 誘致抑留하며 四月中旬以來南北으로부터 兵을進行식혀 今番의 包圍態勢를 取햇다 그러데 敵은 我作戰의 企圖는勿論 그片鱗도窺知치못하고 도리혀 魯南에敵은三十數師의 大軍을 集結하며 戰捷을 떠마룰하야 世論은이를 過信한模樣이나 我軍은 大目的達成을爲하야 時히該方面의 戰況을말치안코 支那側을 自己陶醉에 뭐높게하며 그脈에乘하야 諸準備를 整頓하야 今日의光輝잇는 戰捷을 期待한것이다 이리하야 南方으로부터 前進한 我軍은 一部로써鹽城阜寧을 攻略하야 海州에肉迫하야 主力은端午의 佳節淮河를渡河하고 津浦線西方地區를北進하야 徐州方面 敵의主要背後連絡線인永城亳縣等을 遮斷하고 五月十四日 彼等의 最後連絡線인隴海線을 碭山附近에서 遮斷하야 濟寧으로부터 南下한部隊는 十四日 金鄕魚台의堅陣을 突破하고 大黃河를渡河한部隊는 十三日曹州를經하야 蘭封方面에突進 玆에

天皇陛下御滿足

徐州完全占據公報에

【東京電話同盟】戰勝으로 맑게개인二十日朝"蔣介石라인"의中樞요 敵兵力의 據點인 徐州陷落의勝報는 綠葉이茂盛한 大內山에 鮮하바 恒恐하옵시게도 天皇皇后兩陛下께옵서는 大纛御座所에서 皇軍의戰捷을 嘉하옵시사 오랫 困難을 不絕히克服하고 勇奮하는 將兵의勞苦를御想起하옵시다고 承聞된다

此日 早朝부터 參內한 百武侍從長 宇佐美侍從武官長以下 側近者는 暫時默禱하야 빗나는勝利를 祝하며 皇軍의武運長久를 祈念하엿다 이보다압서 徐州完全占據의公報가 大本營으로부터 侍從武官府에 達하자 當直의四手井侍從武官은 早晨에도 不拘하고 即時 天皇陛下께 奏上하엿든바 東亞永遠의 和平克服이 하로라도 빠르기를 御軫念하옵시는 陛下께옵서는 特히 御滿足하옵시는 御模樣을 拜하옵섯다고承聞된다

參謀總長宮殿下 最高指揮官에御祝電

【東京電話同盟】閑院參謀總長宮殿下께서는 二十日午前 寺內畑兩最高指揮官에게 左의 御祝電을 發하섯다

御祝電

南軍神速且適切한 行動에依하야 未曾有의 包圍作戰을完全히 奏하야 自矜하는 作戰根據인 徐州를 占領한것을 欣喜한다 玆에 忠勇한 麾下將兵의 勞를 사하는 同時에 麾下將兵을 治하야 其深甚한勞苦를 致謝하며 今次戰局의 飛躍的效果를 一層著大케하기를 祈願한다

"加一層緊張必要"

南總督述懷

徐州完全攻略公報밧고

徐州城完全陷落의 報를 接한 南總督은 廿日午後一時 出入記者團을 引見하고 다음과가티 心境을披瀝하엿다

徐州가 陷落되여 大端히기뿌다 余는 今月初에 徐州陷落은 廿日에 되리라고 斷定하엿스나 하로이르게 昨十九日 徐州陷落의報를 接하엿다 그러나 徐州가完全히 占領된것은 오늘이다 實로 欣快한일이다 此報는마침 今朝中樞院會議進行中에 接하여 議長으로 곳 出征將士에게 祝電發送을 建議하야 滿場一致로 可決 打電하엿다 特히

神奇한것은 昨夜中樞院參議全部가朝鮮神宮에 參拜、皇軍戰勝을 祈願하고 龍山陸軍病院에 傷兵을 慰問하엿는데 參議全部가이가튼 精神的行動을한 直後에徐州陷落의 報를接하게된 中樞院으로서는 實로意味기픈일이라하겟다

隴海線은 勿論蔣介石系의 抗日軍이 全力으로 永久的陣地를 차코 必死的으로 防禦하든곳이다 그것은 徐州는 地理的、政治的、經濟的要點이된이다 따라서 蔣은支那第一의 將軍李宗仁을 總指揮로 皇軍에 抗戰督勵한것이다

徐州戰은 今回事變中 上海、南京에다음가는 大會戰으로 어떤意味로는 日露戰役의 奉天大會戰以上의 意義가잇다

徐州陷落으로 津浦線、隴海線이 通하게된 結果 南北支政權은 合流하게될것이므로 民衆의 幸福은勿論 今後治安上 조흔結果를 齎來할것이다

그러나 國民은 徐州陷落으로 平和가와다더가 또는 戰爭이一段落을 지엇다고 생각하는것은 禁物이다 蔣政權擊滅가튼것은 問題가아니다 日本이 今日까지取한길은 今後에올 보다더큰事態에對한 準備體制에 不過하므로 國民은 더욱 緊張하야 이時局突破에 協力하여야한다 이것이 銃後赤誠을 다하는所以다

靈霹、泗川附近서

敵의第二陣包圍完成

【北京二十日發同盟】徐州의 堅壘를 放棄한 敵은 一齊히 東南方으로 潰走하엿스므로 我軍은 敗敵을 一擧에 捕捉殲滅하려고 十九日以來大殲滅戰을 展開하야 江蘇安徽兩省北部에 攻勢를 展開하고잇다 그리고大運河를 渡河한 我部隊의 一部는 隴海線以北의 殘敵掃蕩에 努力하는同時에 他一部의 有力部隊는 疾風과가티 隴海線을 南方으로 南進、어느듯 十九日夜徐州南方八里要衝의、睢寧을 占據하고 二十日朝追擊을 繼續하는中이다 敵의有力한 退路로써 突破가豫想되든 津浦線南段宿縣城西鎭의 要衝은 이미我軍에依하야 占據되여 靈城 泗縣 亦是北進部隊에 依하야 蹂躪되는中인바 敗敵은 靈璧、泗州、洪澤湖의線에서 再次 我軍의 重圍에陷하야 潰滅의 運命에잇다 我軍은 敵의第二陣包圍線을 完成하고저 幾多의軌道上의障害를 克服하고 徐州戰의 意義를 達成하려고 意氣衝天한 氣魄으로써 進擊中이다 今後의捕捉殲滅戰의將來는 자못注目된다

戰時體制下의 中樞院本會議

廿、廿一日兩日間

長期戰時體制에 處할 內鮮一體의 强化具現의 使命을 띈第十九回中樞院本會議는 今二十日午前八時半부터 總督府第一會議室에서 開催

南總督臨場、大野政務總監(議長)統裁下에(副議長朴泳孝侯缺席) 閔丙奭子、尹德榮子、李允用男各顧問과 中央地方參議七十名出席

劈頭南總督으로부터 過般知事會議에서 闡明한 施政方針을 簡略히 述한後 中樞院으로서 時局에 處할使命과協力을 强調하는訓示와 官房部課長各局長等의 所管事項에關한 施政上의 一般狀況陳述이잇섯다 繼續하야諮問事項인

一、時局에鑑하야 農山漁村의振興運動의擴充强化를꾀함에 가장適切한方策如何

二、內鮮一體의精神을 一般國民의日常生活에 實踐具現시키는 方策如何

三、隣保制度를設할必要가잇슴에關하야 參議의立場으로서 有意義한 答申意見을 各各熱心히 陳述하엿다 그리고會議는 明二十一日에도 繼續答申이 行될터이다

南總督의訓示

南總督은 中樞院會議의劈頭에 訓示를行하야 時局의 重大性을 說하야

一、內鮮一體의深化

二、時局對策에의協力

의二項에亘하야 緩述한바잇섯는데 特히內鮮一體의 深化에對하야는 左와如히 强調하엿다

內鮮間에 아직 差別的事象이 存在한것은 二三에그치지안는다 생각컨대 此等은 時가熟함에따라 解決을보게될것이나 그『熟하는時』가 速히 到來할先決的 要件이되는것은 精神的大本에 잇는것이다 即 內鮮間에 外見上 言語、風俗、習慣等 幾多의差異가 存在하다하여도 皇國臣民으로서의 意思와 信念에잇서서 一點이라도 間然하는바업게된다면 어느狀態를 가르지 內鮮一體의成就로볼것으로 形式이다 外觀과如한것은 末節的의것이라고 하지안흘수업다

各位가 親히 各地에서活動하면서 報告한事項과 내가親히 各地를視察한 結果와를 綜合하면 半島에잇는 一般民衆間에 今次聖戰의眞義가 漸次로 理解되어 매우國民意識이 昂揚함을 보게된것은 事實이나 아직도偏狹固陋한 一部의人에 잇서서는 暫時몰래紀日을期함이라는 表面偽裝의 態度를가지는傾向도 絕無라고하기어려운바 彼等은 內鮮一體의深化를 破하며 同胞의福祉增進을 妨碍하는것이라고할것인바 如斯한 徒輩에對하여는 斷乎한 態度로써 臨하지안흐면안된다

"全然天佑神助"

徐州에一着한渡邊部隊長談

【徐州十九日發同盟】終始徐州西側作戰部隊의 先頭에서서 猛進하야 覇王山、臥牛山、小山子의 敵堅陣을 繼續的으로 奪取하야 마츰내 徐州에 第一着을하야西門노괴 日章旗를 揭揚한 殊勳 渡邊多粮部隊長은 責隆에차여 허여케된 둥근童顔에 喜色이滿面하야 如左히말하엿다

天祐와 部下將兵이 一心同體가되여 前進하여준結果이다 全若干의 戰傷者를내엿슬뿐으로 戰死者를 一名도내지아케된것은 全혀天祐라고할밧게업다 部下도 今番은 實로잘 싸워주엇다 不眠不休로 強行軍의 戰鬪로 至極히 疲勞하여잇스면서도 徐州는반드시 우리의손으로 占領하여야한다는意氣에 불타며 몸진도록 奮鬪해준것이 이成功을 가저오게하엿다 어느軍隊이 支那軍을 壓倒하고 徐州로 作戰開始以來 나지아닌 念願이 이가티 빨리實現될줄은 꿈에도 생각지 안헛다 全혀神助와 天祐의 結果이다

辭令

【東京電話】朝鮮總督府事務官 小島一郎

任拓務事務官(七等)

命殖産局勤務

朝鮮總督府中樞院顧問 尹德榮

命經學院大提學

命明倫學院總裁

(二十日附)

(鑛山課)總督府事務官 木野藤雄

命殖産局產金課長

命殖産局鑛山課兼務

(鑛山課長)同 石田千太郎

命殖産局產金課兼務

人事·集會

▲北村輝雄氏(警務局事務官)二十日旅客機로 北京에出張豫定이든바旅客機形便에依하야 二十一日旅客機로京城飛行場出發北京에飛去하기로變更

▲楊箕行氏(楊州郡守)新任人事次來社

▲朴忠植氏(和信外賣課長代理)新任人事次來社

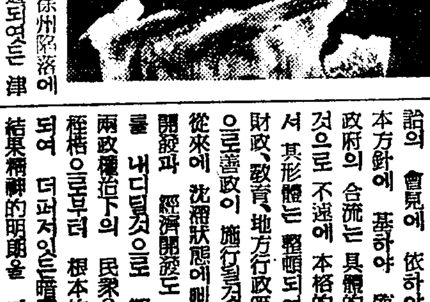

徐州陷落에 依하야 事變以來 不通되엿든 津浦線은 我軍의 손으로 開通되여 南北을 貫通한 彪大한 幹線鐵道의 復舊는 維新、臨時兩政權治下의 北支五省 中支三省의 廣汎한 地域의 政治經濟上 重大

徐州陷落契機로

兩政府合流進捗

【上海十九日發同盟】徐州陷落에 依하야 事變以來 不通되엿든 津浦線은 我軍의 손으로 開通되여 南北을 貫通한 彪大한 幹線鐵道의 復舊는 維新、臨時兩政權治下의 北支五省 中支三省의 廣汎한 地域의 政治經濟上 重大影響을 齎來할것으로 期待된다 即 北京、南京의 距離는 顯著히 短縮되여 過般王克敏、梁士詒의 會見에 依하야 決定된根本方針에 基하야 臨時、維新兩政府의 合流는 具體的進捗을보일것으로 不遠에 本格的中央政府로서 其形體는 整頓되여 軍事、外交、財政、敎育、地方行政等온갓 方面으로善政이 施行될것이다 如斯히 從來에 沈滯狀態에빠져잇든 資源開發과 經濟開發도 本格的步調를 내디딀것으로 期待되며 또 兩政權治下의 民衆은 蔣政權의 羈絆으로부터 根本的으로 開放되여 더퍼저잇든暗雲이사라지게되어 結果精神的明朗을 다시찾게되어 北支中支民衆은 日本軍의 批護下에 握手를 交換하며 生業에 安堵하는 時代가 到來하게될뿐아니라建設의希望이洋洋한바잇다

(寫眞 左 梁鴻志氏 右 王克敏氏)

寺西飛行部隊

敵機十機를擊墜

【北京廿日發同盟】軍司令部午前十一時發表=寺西飛行部隊는 今早朝蘭封附近에서 敵戰鬪機E十五型十機와 遭遇하야 그全機를擊墜하엿다 我에는 損害가업섯다

○○部隊侯馬鎭서

敵五千을擊退

【龍山師團二十日發表】侯馬鎭及그南方綿河南岸에 잇는諸村落을 堅固히 占領하고잇든 約五千의 敵에게 對하야 ○○部隊는 十六日부터 晝夜로 勇猛한 攻擊을 敢行하고잇섯는데 今二十日朝에이르러 이 敵을 擊退하엿다 敵은 西南方山地로 潰滅하고잇는데 ○○部隊는 此를 山地로 壓迫 滅하려고 進擊中이다 此戰鬪에서 我飛行機의 協力은 適切하엿다

時事解說

世界經濟會議說

[illegible]

徐州一帶에對한 包圍殲滅戰을 完成하엿다 敵은魯南兵團으로써 大運河의線에配하고 魯西及南方의 戰局打開에 着手하엿든데 各方面에 모두我壓倒的打擊을 받고 抵當치못하야 敵의 戰線을 敗退하게되엿다 드듸여戰線을 敗退하게되엿다 我軍은陸續敵을擊滅中이다 實로隴海線一帶는 反日抗抗의第一線으로서 數年以來戰備를加한곳이며 또徐州는彼等이 金城湯池로信賴하든곳으로 總司令李宗仁으로하여곰 『大運河의決戰은 이戰局의勝負問題뿐만아니라 國家民族의 危急存亡의岐路이다』 라고絶叫케하든곳이다 實로世界注視의 焦點이되엿든바 皇軍이 一大奮起하야 秋風落葉을 떠러트리는 形勢로 이를攻略하야 그眞價를發揮하엿다 方今徐州攻略으로 北支中支에잇는 我軍隊의 北上移動이可能케되야 兩者의 統一運用으로써 戰略上의 地位는顯著히 向上되엿슬뿐아니라 隴海線의 確保는 攻戰兩略上에 貢獻하는바 偉大하고 또江蘇河南安徽의 沃野에잇는 住民으로하여금 蔣政權의 羈梏을 脫하야 新政權의 傘下에 歸參시켜 津浦線의 開通은 北支中支政權一體化의 氣運을 釀成시킬것이다 以上과가티 徐州會戰은 極히 有利히 進展되야 支那側의抵抗을 紛碎시키는中이며 아직 抗戰의前途는 遼遠함을 不許하야 彼等이 長期抵抗을 揚하는以上 我方도不斷의 進攻作戰을 反覆하야 長期膺懲을 繼續하여야한다 이기고 투구의끈을 졸리어서 全軍一體 國가든 結束으로 聖戰의 目的達成을 爲하야 다시一大努力을 期하는터이다

朱集서中國部隊

敵大部隊를擊破

【北京十九日發同盟】中國部隊는 十九日 午前十時부터 約二十分間에亘하야 歸德東方 馬牧集東方十八粁及 朱集附近에 集結中인 敵大部隊에 多大한損害를與하야 潰走케하엿다 그리고同機의 偵察에依하면 同地附近에는 多數한 戰車壕를만드러잇다 其他의通路에는 五十米乃至 百米假量의間隔에 障碍物을 施하야 軍의前進을 防止하고잇다

本社參觀(十九日) 京城府山公立小學校生徒 李鶴部氏引率下四二名

八面鋒

◇徐州城 完全陷落。이로서 對支戰局은 一段落。

◇그러나 아직 敗殘한 支那軍이 게릴라戰法을 쓰고잇고、國民黨과 共産黨의 抗戰이 掌握하며。

◇多年의 排日、侮日敎育이 民衆에 徹底하야 占領地가 完全宣撫되지는 前途遙遠。

◇여긔 長期戰을 覺悟해야하는 所以。

◇煤煙에 떠러저 農作物이 荒廢되고、간장을 먹을수 업고、洗濯物을 말릴수업고、呼吸도힘드니 防塵器를 設置하거나 移住費를 내라 햇더니、

◇會社側은 防塵器는 二年後에되니 于先 年五千圓식 二年間 萬圓으로 참으라 回答。

◇萬圓으론 不足하니 十萬圓은 못되드래도 그얼마를 더增額해 내라하얏스나 못하겟다 拒絕한것이 鳳山農民의 騷動顚末。

◇暴力으로써 解決하자는 住民들의 行動은 千不當、萬不當。

◇그러나 被害때문에 살수업스니 移住費를 내라는것을 拒絕만하는 會社側도 생각할 問題。

◇會社、監督官局의 善處를 希望。

◇杏峴町서 또 軌道車衝突로 二十二名 重輕傷。이 會社에 精神이 잇는가?

フリコペン

樋屋奇應丸
히야기응환
小兒良藥 本 樋
救急! 治病! 保健!
의神效는小兒百病을驅逐해서 全島兒童에兵役合格의基礎體質을기룬다
어려한때!
간기、회열잇슬때
감기잘걸리는애해들
젓안먹고夜泣할때
吐乳、靑便、消化不良에
경련기절할때
종두、홍역의前後
胎毒과生來의弱한小兒
定價 二十錢부터十圓迄
無代進呈 育兒之友 新聞名記入申込하는분에
僞造品잇슴 마ー크에注意
本家 大阪天滿 樋屋合資會社
皇漢數百年의光輝잇는傳統을자랑하는金粒良藥

日本勸業證券株式會社
京城支店
京城府南大門通一丁目 電話本局四〇五四番·振替京城二九七番
第三回 第四回 貯蓄債券 豫約取扱 賣價十圓
一等二千圓 割增金十四回 來月抽籤
賣値十圓十錢御早く
[illegible]

謝禮

一金壹千圓也

右金額은 大正生命保險株式會社로부터 支拂하는 本人의亡夫黃仁敎에對한 生命保險金으로서 今般同會社平壤支部로부터 確實領收하엿사온바 同會社에서 保險契約後不過一個月에 被保險者가死亡함에對하야 全額의保險金을 迅速支拂하여주심은 實로感銘不已이옵기 玆에紙上으로 感謝함을 謝禮함

昭和十三年五月

平南平原郡漢川面廿四里

金龍玉 白

補血·强壯·强精·特効劑
판토크린
(血精鹿茸花)
[illegible]
京城·鐘路八丁目 發賣元
共生藥業株式會社
電話光化門局二五四七番
振替京城二二〇〇二番
定價 內服液30cc入 ¥7.50 注射液 ¥9.00

戰時下消費激增은 物價騰貴를招致

國民經濟의運行을阻碍한다

貯蓄奬勵의通牒內容

현하비상시국에 대처하기위한 중앙정부의 저축장려방책에 순응하야 조선에도 얼마전에저축장려위원회(貯蓄奬勵委員會)가 설치되고 오월일일 부터 개최된 제일회장려위원회에서 금후저축장려방책에대한 결정을 보앗거니와 이에 그 본격적실행에 착수하고저 오월이십일일부로 대야정무총감(大野政務總監)의 일홈으로써 소속관에서 다음과가튼 통첩을 발하고 저축실행의 철저를 강조하는 동시에 각도지사에게 그실시요망을 통첩하엿다

대야정무총감으로부터 각소속판서에보낸 통첩내용은 다음과 갓다

지나사변의 장구화에따라 금후 약일년간 발행할 국채(國債)총액은 오십억원에 달할터인 바 이것을 소화하는것이 현하 가장중요한 문제의 하나이다 더 면에잇서서 내선만(內鮮滿)을 통하야 군수공업과 그외 시국관계산업의 생산력확충을 위하야 자금공급을 도모할 필요가잇다 이 모든국채의 원활한소화와 생산력확충을위하야 필요한 자금의원천은 거이 그전부를 국민저축에기다릴수밧게 업스며 타면에 잇서서 거액의 국비(國費)산포와 군수공업기타 시국관계 방면의 활황에의하야 국민일부는 임시 수입이 증가를 보게될터 인데 그들이 그증가된 소득을 소비하게되는때에는 물자(物資)에대한 수요(需要)격증으로 물가등귀를 초치하야 국민경제의 운행을 저해하게될 염여가잇스므로 중앙정부에서는 일대국민 저축운동을 이르켜서 현하시국 하의 재정경제정책의 원활한수행을기하기로 되엿다 총독부에서도 여기순응하는 동시에 조선실정에 감하야 일층더 국민정신총동원 운동과 [illegible] 운동을 철저강화하야 사변에반하야 소득이 증가된자는물론 이외의 인민에 대하야도 자제에 [illegible] 사치의 폐풍을 생각하고 총후보국의 마음으로 소비절약생업보국의 의미에서 전면적으로 국민저축의증가장려를 행하기로 결정하고 국민정신총동원중앙보국강조주간을계기로 일대국민운동을 이르키게된데대하야 이저축장려의주지를 체득하고 저축의보급철저와 그러행방법에관하야 특히노력하기를바란다

"輕浮한氣分은警戒 祝賀式은嚴肅히"

徐州陷落의完成日을마저

當局의方針을決定

폭려지나군이 그침공의 견루(堅壘)라고밋고잇던 서주성(徐州城)도 용맹누쌍한 황군의 진격에의하야 드디여 공략되여 십구일 대본영(大本營)으로부터 서주완전 공략이 발표되자 전국민은 전승의 기쁨에 넘치잇는데 경성부에서도 발서전부터 이때를 기다리어 이전첩 축하에대한 만반의 준비를 다마치고잇서 총독부에서 통첩이오는대로 곳 그 축하행사를하도록 대기하고잇는 터이나 총독부당국에서는 전승의 기쁨에만넘치지말고 한층더 비상시 국민의각오를 굿게하기 위하야 이축하행사를 자못엄숙하게 거행하기로 방침이결정되엿다고한다

徐州陷落祝賀式

東京市嚴肅擧行

【東京電話同盟】 전국민일제히대망하고잇는서주(徐州)함락은드디여 아 무적황군의 용맹과감한행동과 총후의일치결속으로 이를 훌륭하게도 수행하엿다 이날아침 동경시내에서는『십구일서주완전공략』 이라는대본영(大本營)발표를기다려 오전아홉시 오십삼분을기하야 전시가일제히『싸이렌』을울리고 기뿐가운데에도 엄숙한축하식을 거행하엿다

同德校記念事業에

寄附金이 遝至

各方面의聲援熱烈

부내동덕고등녀학교(同德高等女學校)에서는 창립사십주년기념사업을 착착준비중인바 각방면에걸처 지지와성원이 열렬하야 다음의제씨로부터 기부금이답지한다고한다

▲二、〇〇〇圓李重朔 ▲二、〇〇〇圓金奎洙 ▲一、五〇〇圓朴炳烈 ▲一、〇〇〇圓洪必求 ▲一、〇〇〇圓趙俊鎬 ▲一、〇〇〇圓閔中植 ▲一、〇〇〇圓秦植 ▲一、〇〇〇圓洪正求 ▲一、〇〇〇圓宋榮[illegible] ▲一、〇〇〇圓張基慶 ▲一、〇〇〇圓李長鎬 ▲五〇〇圓金鍾熙 ▲五〇〇圓金晋豪 ▲五〇〇圓梁魯仙 ▲五〇〇圓張善永 ▲五〇〇圓李升雨 ▲五〇〇圓玄俊鎬

時計賊被逮

십구일밤아홉시쯤되여 부내도렴정(都染町) 야중(野中)전당포에 은시계를잡히러온자를 종로서원이 취조한결과 이자는 충북청주군(淸州邑)태생의 안병근(安炳瑾)(一七)으로 서울본정(本町)사는 정명여학교선생의집에담울너머드러가 양복호주머니로부터 현금이십원과은시계를 훔처낸것을 자백하엿는데여죄가 만흘모양이다

京釜線列車 牛車에衝突

【鐵道局着電】 십구일 오후 다섯시에 부산으로부터 대구로가든 제육십삼렬차가 남성현(南省峴) 삼성(三省)사이의 하도(河圖)철도 건목에 이르렀슬때에 경북경산군남천면하도리 (慶山郡南川面河圖里)사는 곽팔순(郭八順)(三二)은 그끌고 가든우차(牛車)의 속대가 부러저서 선로안에서 오도가도못하고 잇서서충돌되엿는데 곽팔순과소는 무사하엿스나 우차는 박살부서젓다 렬차는 이때문에 기관의 아페 부러잇든 장애물배제기와 기타 수개처가 파손되여현장에서 팔분간이나 정거하엿다

馬山機關區에 無事故賞狀

마산기관구(馬山機關區)에서는

패(金牌)를 수여하기로되엿다는데 그는재작년팔월에 오십만키로 무사고운전상을 또 작년오월에는 일백오만키로 무사고 운전상을 획득한 우량기관구 이라한다

紛糾끄테感情爆發 支配人職工을亂打

淺野세멘트對抗의馬洞住民襲擊事件詳報

沙里院署五十一名繼續取調

【沙里院支局特電】 사리원 부근마동(馬洞)잇는 천야(淺野)세멘트공장의 매연(煤煙)때문에 일어난부근주민 사백호에 약이천명과의분규로 주민들이 십구일회사를습격한 사건은 사리원경찰서원의출동으로 우선사태를 진압하고 회사당국에 폭행한주민으로 오십일명을 경찰에서 류치하고 취조중이다 사건에판하야 이십일 동경찰서를 방문한즉 반총(飯塚)서장은 사건경과에대하야 아래와가티말한다

벌써전부터 분규가 일어나회사측과 주민이천여명간에 감정이 격화되여 마침내이런사건까지 발생되엇는데 그전에경찰파군당국등이 조정한 결과 회사에서 새기계를 설치하기까지 이개년간에 위로금으로 일만원을 지출하기로 되엿스나 주민들은 어에 응하지안코잇섯다

즉 공장의 매연때문에 농작물의 피해는 물론 사람의 보건에도 해가만데 일년에오천원가지고 사백호가 나눈다면 그것으로는 말이 안된다고하야 적어도 일년간에 이만원은 주어야 한다고하다가 십구일 오후한시경에 부녀자와 아이들까지끼어서 일백사오십명의 부락민이 동공장 사무실과공장에 들어가 동대(藤代)지배인이 마친 공장증기실에피해잇는것을 발견하고 끄러내다가구타하엿고 그사이에 말리고잇든 직공두명과 수위네명도 부상하엿다 그러고 공장의출입문과 유리창도 파손되엿다 경찰에서는 곳달려가해산을명하엿스나 그중 오십일명은 극히강경하야자리를떠나지안코동지안흠으로검속하엿다한다 십구일밤은 오십일명을경찰에보내 주민들의 가족들은경찰서아페 모이여 죽처럼 또라가지안는것을 경찰이 원구하여돌려보내고 경찰에서는 검속한 오십일명을 계속취조중에 엿다 그러고 검속된사람들은모두 이십사세이상삼십세내외의장년들뿐이다

工場一帶를 嚴重警戒中

事態는擴大되지안흘模樣

【沙里院支局特電】 검거된 주민들은 경찰에서 취조중이고 공장은 경찰관이 엄중히 경계중인데 우선 사태는 이이상 더 악화하야 확대될것가지는안흐리라

天道敎慈城敎會 皇軍慰問金獻納

【慈城】 천도교자성교회 (天道敎慈城敎會)에서는 지나사변이 장기화하는이때에 황군의문금 십원팔십전을 수합하야 동군경찰서에 헌납하엿다고한다

明日 第二回 朝鮮對比島拳鬪對抗戰
明廿一日午後三時半・京城運動場庭球코ー트特設링
◇…會員券 링사이드 二圓・一般 一圓(讀者三割引)・學生五十錢

新醫博 崔永泰氏

大阪帝大서論文通過

시내『세브란스』련합의학전문학교(世醫專)강사로 잇든 최영태(崔永泰)(三〇)씨는오래동안 경성대학(城大)의학부에서중촌(中村)교수지도하에미생물학(微生物學)을 전공하고 작년십이월에 대판제대(大阪帝大)의학부에 학위론문(論文)을 제출하엿든것이십구일 대판제대의학부 교수회에서 통과되여 명예의 박사학위를 밧게되엿다 씨는일즉이 경성휘문고보(徽文高普)와『세부란스』의전을 마친다음 동교연구

義陵齋室燒失

【警務局着電】 함경남도함주군흥남읍흥룡리 (咸南咸州郡興南邑興龍里)의릉재실 (義陵齋室)숙직실에서 지난십팔일 오후여덟시이십분경에 불이 발화하야 재실한채와 관복(冠服)세벌 향상(香床)두개 백미여섯가마 기타 의복류를을 소실한후 십구일오전영시이십오분에 진화되엿는데 재실이 의[illegible]에 잇는관계로 동소로 [illegible] 경찰서와 소방조에서는 총출동하야 진화에 노력한결과 동소에는 한동 [illegible] 데 손해는 약일천오백원 이며 원인은 역시 숙직실온돌 아궁지를 부주의한까닭이라하며 [illegible]

小學生墜落(重傷)

시내공덕정(孔德町)삼십칠번지 의십구호에사는 윤기련(尹基選)의장남 봉래신상소학교(蓬萊尋常小學校)사학년생 명한(明漢)(一一)은 이십일 오전구시사십분경에 자기집으로 책을가지러가던 도중에 아현고등소학교(阿峴高等小學校)뒤산으로부터 사오척이나되는 낭떠러지기아래로 떠러저서 혼수상태에 빠저잇는것을 통행인이 발견하고 직시소관용산서에 신고하여왓스므로경관이 현장에 달여가서 신원을 조사하여 자기부모에게 통지하는일방 부근백제병원(百濟病院)에 입원시키고 응급수당을베풀고잇스나 생명이 위독하다고한다

櫻丘住宅地에出沒튼 少年竊盜大量送局

犯行百餘件에被害額一萬圓

부내종로서에서는 수개월전부터 시내앵구(櫻丘)주택지를 비롯하야 동부경성일대를 횡행하든 소년절도단 김종안(金鍾安)(一七)외사십여명을검거하고 어때취조한결과 백여건에 일만원에 달하는 절도죄상이 판명되여 이십일 취조를마치고 외열일곱명을 송국하엿는데 남어지이십여명은 형사책임연령이 만열네살에달하지못한때문에 할수업시 내노앗다

馬山에大火

【馬山支社電話】 십구일오후여섯시 마산부원정(馬山府元町)사십번지 생선장사 신영수(申永守) 방에서 발화하야 그집과 인접하여잇는 여섯호 여섯채를 전소하고 계속하야 소옥재목점(小玉材木店)창고를 반소하고 동육시오십분 소방대의 활동으로 진화되엿다 손해는 건물상품기타 약이만원가량이고 원인은호롱의 부주의로일어난것이라한다

沐浴湯에서 昇天한女子

목욕탕속에서승천한여자ㅣ시내 욱정(旭町)일정목사십사번지 소전부사자(小田富士子)(二二)는 십구일밤 아홉시사십분경 자기집 목욕탕에서 목욕을 하다가 그만졸어버렷는데 원인은 심장마비인듯하다

朝鮮神宮境內에 皇國臣民誓詞塔

朝鮮敎育令建築決議

조선교육회(朝鮮敎育會)에서는 지난십구일 총독부에서 제십회대의원회(代議員會)를 개최하엿다함은 긔보한바어니와 동대의원회에서는 교육회관(敎育會館)과 황국신민서사탑(皇國臣民誓詞塔)건설에대한것을 결의하엿다 교육회관은 황기(皇紀)이천륙백년 기념사업의 의미도 포함하야 총예산이십만원으로 기지 일천평의 철근콩크리트 삼층양옥으로 경성에 건설할계획이다 그리고 황국신민서사탑은 총예산사십만원으로 조선신궁경내에 이것을 건설하기로 되엿는데 이것은 전조선의학교학생, 생도, 아동들이 매일 한명이 일전씩 저축한돈을 일년간 거출하야 건설할터인데 탑속에는 일백오십만 학생, 생도 아동이 쓴황국신민서사를넣고 탑의전면에는 남총독(南總督)의친필로 황국신민서사를 인각할터이다

스포ー츠

滿洲	54	(37 17 … 28 25)	53 明大
早大	54	(24 30 … 28 22)	50 比島

滿洲國籠球 京城來訪

延專、普專과對戰

日本籠球協會朝鮮支部에서는 東京에서 열린 東洋選手權大會에 出場하얏든 滿洲國選手를 招聘하야 基督靑年會館코ー트에서 五月二十五日 午後五時에 普專과 二十六日午後五時半에는 延專과 對抗戰을 行할터이라는바 滿洲國選手는 東京에서 日本과比島에게『원싸이드게임』으로 敗하야 實力에 잇서서는 볼것이업스나 滿洲國選手로서는 처음으로 來京하니만치 적지안흔 期待를 가지고잇다 當日의 會員券은 一般三十錢、學生二十錢이라한다

早大는比島를 滿洲는明大를一蹴

明大對滿洲國、早大對比島와의 籠球戰은 十八日午後六時半부터 神田國民體育館에서 擧行되엿는데 最初의 明大對滿洲國戰은 明大가好調를 보이드니『라인업』直前에 滿洲國의 野投成功으로 結局五十四對五十三으로 滿洲國이 辛勝하엿스며 繼續하야 早大對比島戰은 兩軍巧技續出의 接戰을演하야 早大軍이 比島의 猛襲을 물리처서 두골差의 五十四對五十으로 得勝하엿다

比島拳鬪軍 本社를訪問

[illegible] 二十日午後에 入京하야 [illegible] 本社를訪問하엿다

楊州小學校盜難

【楊州】 양주신상소학교 (楊州尋常小學校)사무실에는 심야침입에 엇던자가 유리창을 빼여내고안으로잠근것을열고 드러가서 축음기(蓄音機)경기용초시계(秒時計)네ㅣ개를 훔처가지고 다라낫는데 아직범인은 잡지못하엿다

今夜의라듸오

第二放送 ▲午後六時 唱歌와童謠 城南女學校生徒 피아노伴奏 金同福 ▲六時二六分 어린이新聞 ▲六時三〇分 講演 晋寅鉉 ▲七時三〇分 流行歌 金仁淑 伴奏 DK管絃團 ▲八時〇分 唱劇調 林小香 鼓手 丁元燮 ▲八時三〇分 雜歌 [illegible] ▲九時〇分 經濟解說 金弘[illegible]

第一放送 ▲午後六時(名)이야기 ▲六時二五分(城)講演 ▲七時四〇分(自上海) ▲八時〇分(東)音樂 ▲八時四〇分(東)歌謠曲 ▲九時〇分(東)時事解說

"京軌"慘事頻發에 當局、事件重大視

大槪의事故는車體不良으로

道保安課員出動調査

십구일오후여섯시반경 손님을 만재한 경성궤도(京城軌道)회사 소속의 궤도차가 부내행당정(杏堂町)에서 가든회사의 화물차와 충돌이되여 이때문에 승객중스물두명이나되는 중경상자를내인사건에대해서 경기도경찰부보안과에서는 사건후즉시 현장을 조사하고 사고의진상과책임의 소재를밝히고저 방금특별히 조사를 진행중인데 경성궤도회사로말하면 재작년팔월에도 용두교(龍頭橋)에서 전복사고를이르키어서 경성사범(京城師範)의학생도 팔십여명의부상자를 내이엿든일도잇서서 그당시에도엄중한경고를 발해두엇슴에도 불고하고 어번에또 이와가튼 대사고를 저즈럿스니만치 당국으로서도 한층더엄중히 조사할필요가 잇다하야 도보안과에서 특히 아부(阿部)경부보가직접출동하여 동회사의 업무내용기타차량과 궤도에대하야 상세히조사중이다 그런데 전기경성궤도회사는 자본금 이백만원으로 현재동대문(東大門)을 기점으로광나루(廣壯)선과 독섬유원지선의두선에 까솔링차와 전차를바지식운전하고 잇는데 날로느러가고잇는 대경성의 교외(郊外)교통의폭주를 완화할 유일의중요교통기관으로 승객은폭주함에도 불구하고 차대는 겨우까솔링차가 세대에 전차두대를 운전하야 겨우이것만으로 그만흔 손님을 나르고잇는데 첫재무리가 여기에잇서서 어번사고때만 하더래도 전차한대에 손님을일백사십여명이나 태우고잇섯든것이니사고가 생기게되는것도 무리가아닐것이며 더구나 유원지까지운전하는 단두대의 전차라는것도 경전(京電)에서쓰다가못쓰게되여 폐시된것을 불하산것인데 그것도 내여버리는고물(古物)가져도 쇠갑바리 원채 하이커를 태워가지고 유다니는 형편이여서 진즉부터부민의 불평이적지안타한다 더구나 고물인관계상 기게에고장이생기기가일수며 어번에도회차의『뿌레키』만 완전햇서도 이처럼 다수한희생자는 나지안헛슬것이라한다

重傷者는五名

부상한 승객들은 즉시부민(府民)병원과 뢰호(瀨戶)병원에나노아서 엄원치료중이엿는데 현재판명된중상자는 부내 관동정(館洞町) 최씨(崔氏)(三三) 김성녀(金姓女)(四)의 모녀외에 서대문정 김동진(金東振)(二)공덕정(孔德町)십번지의일호 김영모(金永謨)(二)경사생(京師生)궁야(宮野)등 오명으로 모두입원치료중이고 이외에 삼십팔명은 자택에서 병원에 다니면서 치료중이라한다

鐵道局도嚴重 處理할方針

십구일 저녁에 경성궤도회사의 기동차와 회차가 서로바치여 승객이십二명의 중경상자를 내인 사고에 대하야 감독당국인 철도국 감독과에서는 그사고의 진상조사보고를 기다려서 적당한처치를 할터이라는데 그궤도는 설비의불완전과 종업원의직무불충실로 여러차레나 인명에 관계잇는큰사고를 내엿스므로 어번에는 일층엄중한 설비의 개선을명령하게될 모양이다

皇軍慰問舞踊 石井미도리一行

북지 만주각지의 황군위문을 마치고 요즈음 경성에온 석정(石井)『미도리』무용단은 이십삼일부터 이십오일까지 경성군사후원련맹주최아래 부민관과 륙군병원에서 재영부대병 상병병을로써 초대하야 황군위문의 무료공연을열게되엿다

色鉛筆

사람만히사는 세상에서는 서로친절하여야할것은 말할것도업고 그중에서도 만흔손님을 응대하는사람은 더욱 그래야할것이데▲늘보는중 말썽이것이 전차종무원들이 좀더친절할수가업는가 하는것이문제다▲손님의사정을 자주살펴가면서 틀찻분도 열어주고 또 다더주고 할것이요▲손님이 차에서내릴때에는 문도 선듯먼저 열어주어야 할것인데 빼대고 서잇슬일도아니겟고 ▲시골손님이나 부녀자들이 길을물러서 뭇기도예사인데 이런분일수록 더친절히해주어야 할것을 버릇업는말질을 한다던가▲모두그럴것이 아니거던 그러는 태도를 하는것을보면 무슨권리나 가진것처럼 빈중대니될수잇나 ▲그대신 친절한종업원을만나면 어떠케고맙던지?

天氣豫報

概況 高氣壓은 蒙古로부터 黃海東支那海로 퍼지고잇다 低氣壓은 本州의 東海上과 日本海東部等에優勢한것이 東進하고잇다 北支那에도 조금씩發生하고잇다 滿洲東部에서 北朝鮮에걸처서小雨가잇지만 滿洲朝鮮에는 一般으로 晴變으로되여잇다 內地는 西部가개이고 中部以北어호리다 日本海沿岸及 北海道에비가오고잇다

豫報 今夜는개엿다흐렷다하고 明日은개엿다 一時흐리다

昨日最高 十八度八 〃最低 一一度五 今朝最低 八度二 今日正午 一五度二

世界的 強壯劑

네오톤

效果 本位

結核豫防에成功！

世人이모다 두려워하는肺結核은 人類를掩襲하야 朝鮮內에서만도 四十萬名이나되는 可恐할數爻의患者가 每年發生됩니다 이病은한번걸리면 治療가極히困難한까닭에 무엇보다도 이病에걸리지안토록 平素부터 身體의 抵抗力을强化하는一方 더욱呼吸器가弱하거나 或은病弱體로 日常몸이衰弱한분은 優秀한補藥으로써 未然에豫防하여야될것이며 不幸히 病에걸린분은 榮養療法과 倂行하야 藥物療法으로써 一日이라도速히 健康을回復하도록해야될것입니다。

더구나 只今은 結核이蔓延되는時期이온즉 只今에 優秀한補藥으로써 身體의 衰弱을 迅速히恢復하는同時에 全身의抵抗力을 强化하지안흐면아니됩니다。

네오톤 (NEOTONE)은 人體에 絕對必要한 有效成分이含有되어 榮養을 充實히하고 胃腸과 呼吸器를튼튼히하며 全身의 組織細胞를强化하야 食慾을增進하고 體重을增加하야 身體의再建設的作用을營爲할뿐아니라 結核에對하야 榮養療法과 藥物療法的作用이잇스므로 各病院에서 推奬하며賞用하는 實로優秀한世界的强壯劑입니다。

適應症 肺結核，神經衰弱，萎黃病，貧血症，腺病質 食慾不振，肋膜炎・產前產後，急慢性氣管支加答兒，一般虛弱， 榮養障碍， 心臟疾患， 病後恢復期

(本劑를服用하실때는 먼저醫師에게 問議하여주십시오)

(全國有名藥房販賣)

包裝 瓶 小 中 大

發賣元 京城大和町上 柳韓洋行

라이온치마빈갑으로이
게훌륭한賞品을탈수잇는

大懸賞

應募하시는분은한사람도빼지안코全部当選됨니다

壹等

(1) 美術置時計
(2) 最新式미젯트小型寫眞機
(3) 高級空氣銃
(4) 크로무側腕時計
(5) 無線受信機(라듸오셋트)
十二名

貳等 萬年筆과 샤푸펜슬셋트 四十名

參等 優美箱入手巾 一百名

四等 스타-싸인入鉛筆(半打) 六百名

等外 라이온치마분(試用封) 殘全部
(但應募者十萬名單位)

懸賞課題

어느家庭을勿論하고朝夕으로반드시使用하는物件中、虫齒豫防에第一有効한것이무엇입니가 左記○票를한곳에適當한文字를記入하시오

ラ○オン歯磨 又는 라○온치마분

應募規定

一、**應募用紙** 虫歯를豫防하는가장優秀한歯磨、다음五種中어느것에나 서주십시오
◎라이온煉歯磨(家庭用大形·中形·小形)의外函의後面
◎라이온歯磨粉(特大袋·大袋)의上部를四分之一로分하야 그것을 葉書大의紙面에貼付한後面
◎潤製라이온歯磨의帯封을떼여 그것을葉書大의紙面에貼付한後面
◎라이온歯刷子(一號形·二號形·三號形)外箱後面
◎라이온歯磨水(一號瓶·二號瓶)의外裝紙

一、**答案쓰는法**
應募用紙에다음의四條件을 알기쉽게쓰시오
一、課題의解答 三、希望하시는一等賞品中한가지
二、住所와姓名 四、廣告를보신新聞紙名

一、**送付方法**
物件을사신販賣店에付託하시면 送料도들지않고便利합니다、或은直接郵便으로보내도좋읍니다。數가많으면 小包로도關係없오나 送料가不足되면받지않읍니다。

一、**보내는곳** 京城府南大門通五丁目日華ビル內 라이온歯磨朝鮮駐在所懸賞係

一、**締切** 七月二十日

一、**抽籤方法** 八月上旬、所轄署員立會下에 嚴正하게抽籤함。一等은正解者만을希望別로抽籤하고、二等以下는一等에서當選되지않은것을合하야順次로抽籤함。

一、**當籤發表** 九月中旬、主要한新聞紙에一等、二等、三等의當選者만發表하고、其外는賞品發送으로通知함。

라이온치마

C—15

옛말에도 채소나 과실을 만히먹는 사람은 살비치 히

家庭

죽은깨업새는데 조흔수가생겻다

채소만히먹는이에게덜하다는데서 등장하는『비타민·씨』

죽은깨는 대개 그사람의 체질에 따라 유전으로 생기는것임으로 완전한 치료를못하고속을태우는 사람이 얼마든지잇습니다。

더구나 이때부터 여름에 들어서는 죽은깨가 버쩍 더 뵈입니다。이죽은깨라고하는 것은 피부의 색소(色素)가 모혀서되는것인데 죽은깨바힌 피부를 떼여서 검사를 해보쭉 맨우에 잇는 표피(表皮)에는 색소쭉 죽은깨가 업고 그다음에잇는 진피(眞皮)속에 잇든답니다。 그러므로 웬만한 화장품쯤 발러 가지고는 좀체로 빠지지 안습니다。그리고죽은깨가 생기는 사람은 본래부터 색소가 한군데로모히기쉬운 체질을 유전적으로 타고나왓스나 후천적으로 건강이 조치못하다든지 더구나 여자에게 잇서서는 란소작용의 영향을 만히밧는것으로 월경때는 비치더 검어집니다。

그밧게 장풍질을찻다든지 몹씨 피곤하때라든지 임신중에는 더구나 짱아케 도디납니다。그리고 얼굴에 충이 된다든지 몹씨 뜨거운 햇비출 쏘인다든지 얼굴을 몹씨 문질러도 만히도 다 나는것입니다。

그런데 지금세상에 의학이 아모리 발달되엿다고해도 이죽은깨를 아조 말숙하게 뺏아버리는 방법이 아직업습니다。

그리고 불만한대로 쓰는 치료법은 첫째로 껍데기를 한겹벗기는법입니다。그담엔 산소(酸素) 오존으로 색소를 표백하는방법 전류(電流)로써 산소를 속에다 배여들게하는 『이온도입법(導入法)』등이잇습니다。그러나 이죽은깨를 아조 근본적으로 빼는방법은 아직업습니다。

그런데 여기에 죽은깨빼는법에 서광이라고도할만한 『비타민·씨』와 피부와의 관게에대한 연구입니다。

ㅁ 죽은깨가 튼것이 별로생기지안는다고 햇습니다만은 사실 우리가먹은 『비타민·씨』는 피부와 특별히 색소가 만흔데에 만히잇고 또는 어『비타민·씨』가 죽은깨되는 색소 만드는것을 막음으로 대단히 유효합니다。

그뿐아니라 외부로부터 오는 자외선을 흡수하고막는힘을 가지고잇습니다。그런므로지금도이『비타민·씨』는 죽은깨 치료에큰도움이 되지만 장래에는 더만히기대되는것입니다。

그리고 이죽은깨 예방하는데는 보통 봄우엄풍흔은 질르지말고 도와풍이 센화장수를써서 얼골을뭇지 자극하지말어야합니다 맛사-지도 별우심하게하면 되려재미적습니다。

그리고 무엇보다도 놀풀울수의하야 거강하고 위장가튼데 고장이업도록하시면 조흡니다。

레인코-트는 어떤것이 조흘까

고무로된것은제일납버

이제 차차 여름철에 들어서게되니 나 다니시는이들은 우장옷을 장만해야겟습니다。 우리 조선사람들은 아직은 우장옷을 그다지 중하게 생각지안습니다。비오는날이면의레 우산이나 밧고 다녓습입고 우장옷은 특별히 사치하는사람이나 입는옷인줄 알게됩니다。그러나 생각해보면 그것한가지 장만하지안코 그냥지내자면 비오는날엔 의복한벌을 몽땅버리게되니 큰 걱정입니다。그리므로 우장옷도 다른옷 맛찬가지로 한벌장만해두면 여름장마에 한시름노케됩니다。

그런데 우장옷 즉레인코-트에도 여러가지로 만든것이 잇는데 어떤것이 제일조흐냐 하면 남자용 여자용을 물론하고 가볍고 공기가 잘통하는것이 조흡니다。

그러므로 비단이나 무명가튼데 물이새지안케만들어 우장옷을 지은것이 가볍기도하고 바람도 잘통합니다。그래서 입으면 가볍고 또 비는 조금도새지안흐니까요。

이밧게 고무로만든 비옷도잇는데 이것은 가지고 다니기는 편리하지만 입고잇스면 공기가 도무지 통하지 안는까닭에 몸에서나는 뜻뜻한 기운이 어디로 빠질 군데이업고 그안에서 무더운기운이 서리여잇슴으로 몸도거북하고 또 이더운기운 때문에 고무가 떠러지기도해서 조치못합니다。

그리고 요즘 그린-레인코-트라는게 새로낫는데 고무로 만든비옷에 모든결점을 보충하고 또 웬간한열

우리차지

어려운암산

산술시간에 선생님이 경호한테 무르셧습니다。

『아버지께서 너한테 연필 두자루를 주시고 그다음에 또 네자루를 주셧다고하자 그럼 네가바든 연필이 모두몃 자루가되겟니』

『잘모르겟는데요』

『이놈 그걸몰라』

『아 그전에 주신 연필이 잇스니깐요』

(경성사람 김준희)

결핵예방데이 五月二十日

해마다느는것은 결핵증환자

일년의희생자가사만명 어떠케이병을뿌리뺄가

어제(五月二十日)은『결핵예방데이』엿습니다。

결핵병은 결핵균으로해서 전염되는 무섭고고약한병이라는것은 누구나 다아는바지만 이결핵균은 전세게적으로 작구퍼지고잇슴으로 사람의몸에 드러가서도 모든내장을 침범해서 여러가지 결핵성질병으로 작구 맨드러내고잇습니다。

위선 먼저 누구나잘아는 폐결핵 결핵성늑막염(늑막염의 대부분) 결핵성복막염(배에아픈것은 결핵성입니다) 장결핵(腸結核) 결핵성치루(痔瘻)결핵성뇌막염(腦結核) 림파선결핵(연주창도여기에듭니다) 뼈로 드리가서는『골결핵카리에스』……

어쨋던 이외에도 수업시만흐데 충처럼 정성을드리고 애를쓰고 돈을드리고해도 잘낫지 안는것이 이결핵성의 병들이데 위생사상이보급못된 우리 조선서도 결핵은 해마다 느러만가며 이결핵로 죽는사람이 일년에 평균 사만명쇠이나됩니다。

결핵균이 사람에게 칩입하기는 제일에 호흡기(呼吸器)로 즉 불결한 공기중에 떠돌다가 (숨을) 드리마시는 바람에 목구녕으로해서 속으로 드러가고 또는 폐결핵환자의 침방울을 마심으로해서 옴습니다。

전에는 흉악한 결핵균이 바루 폐의세포로 드리가서 폐결핵이 된다고 말햇스나 지금와 설에의하면 바루 폐로드리가는 균은 극히적고 의레껀편도선또는 목구멍에부럿다가 그리로해서 그근처의 림파선(淋巴腺)에드러가 결핵균을 만히늘려 폐로드로보내고 다른장기로도 드리가게한다고합니다。

◇

그럼 이무서운병을 어떠케 방해야될까요

공기조흔데서 사라야할것이며 폐결핵환자를 멀리하되 부득이한경우에는 환자의 가래침받는 타구 대소변을 소독하고 환자에게 밧자가차이가지말것 또는 소에게도 결핵이잇슨즉 우유는 소독한것을먹을것 일일히 이러케 말할수도잇스나 무엇보다도 우리는 건강을위한 생활을하자는데 그치고말것입니다。결핵에 대해서 저항력이 강한몸이되도록 몸을 단련시키는한편 영양분잇는음식을 섭취하고 (반드시갑비싼음식에만잇는게아닙니다)

그리고 가옥제도를 개량해서 볏치를고 공기통풍이 잘되게해가지고 거처하도록해야 할것입니다。

長篇小說 愚氓 【35】 朴泰遠作 洪祐伯畵

거리의哲學者(八)

『나가서 만낫다니? 부인이그자를?』

전영호는 놀란 기색으로 조원순의 얼골을 바라보앗다。

『네—。』

근동위는 고개를 잠깐 들려다가 다시 숙으리며 대답하엿다。

『그게 언제요?』

『바로 어제 나갓읍니다。』

『어제?……근동위가 그자를 맛나본적이 그저께라 하지 안헛소?』

『그런데 웨 밧게 내보내섯소?』

『네—。』

『……』

근동위는 좀더 고개를 숙이고 잠깐 대답이 업다가 마침내 머리를 들고 말하엿다。

『실상은 하엿사오나 그래도암어보나 어쩌나—숨 보자하옵고요……』

『……』

대원님은 이맛살을 약간 찌프린채 고개를 두어번 끄덕어리다가,

『역시 내게 먼저 상의하는게 조하지。오근피지(吾謹避之)라고 내편에서 삭가 피하는게 조흐니까……』

『……』

근동위는 말업시 고개를 다시 숙으렷다。대원님은 입맛을 한번 다시다가,

『된일은 하는수 업지。그래그자가 일어 보앗답디까?』

『네—。여프로 지나가는걸한번 보고 일어내엿습니다。』

『근동위는 나갓섯소?』

『네—。좀 떨어져 동정을살폇습니다。』

『그래서?』

『네—。』

『어떠케 팔사이도 엇섯습니다。팔에가 매여 달력, 날뛰리고 어뭘 갓섯냐고, 인제는 죽어도 안는다고……』

『역시 구경꾼들이 모여들엇겟구요?』

『……』

전영호는 또 잠깐 동안시 이맛살만 찌프리고 잇다가,

『그 봉변을 당하고도 사람을 놋는데서 별탈은 안햇겟지?』

『네—。제가 지켜보고 잇서, 그것은 틀림 업사옵니다 다만, 어 미친게 웨이러는냐고 소리만 면번 질럿슬뿐이옵니다。』

『하지만, 그자 입에서 흉옥 괴적은 소리나 나오지 안햇섯소?』

조원순은, 이번에는 정말 뒤통수를 잠깐 긁고,

『김유옥이도 이제는 부자가돼서 놀고 먹는 신세니, 부듸 저놈 따라오라고—그런말을 한마디 하엿나봅니다。』

대원님의 이마에 주름살이 김고 굵게 잡혓다。 마음에 격정이 클때에 언제든 하는 버릇으로 그는 바른손을 주먹쥐여 도사리고 안젓든 바른무릎팍을 가만히 따리기 시작하엿다。그것을 흘낏 보고 근동위는 다시 고개를 숙으리고 그마음은 흡사 작난을 하다가뜻박게 코일을 서질러노흔 아이가 어른의 꾸지람을 기다리고 잇슬때가티 그마음이 매우 송구스러웟다。

얼마 잇다가 대원님은 다시 입을 연다。

『그래 전차 정류소까지 따라와서 어떠햇소?』

『마침 떠나려는 전차에 가까스로 탈수가 잇사와……』

『그자는 그때 어떠하고 잇섯소?』

『저도 뒤따러 탈려 하엿사오나 차장이 얼른 문을 다더버린 통에 가까스로 피하엿사옵니다。』

『평시에도 그러케 지나가는사람을 붓들고 날뛰는 일이잇다오?』

『아마 업나보옵니다。』

『그일이 어제 잇섯소?』

『네—。』

『오늘도 나와 도라다니는 모양이요?』

『네—。지금 보고 오는길이온데, 평시나 다름이 업사옵니다。』

두사람은 잠시 말이 업더가 근동위는 고개를 들어 대원님의 기색을 살피며 지극히 나즌 어조로 말하엿다。

『무슨 일이 잇기전에 진작 업새 버리는것이 어떠하겟습니까?』

『업새버린다?』

전영호는 눈을 들어 약간 살기를 띄운 조원순의 얼골을 바라보며 되물엇다。

肺患 必讀 診斷常識

……당신은……

●정정수취해가지안는가
○약간기침과 담이 나오지는 안는가
●三十七度一二分의熱이每日午後부터 夕陽에걸처서 나지나안는가
○盜汗과 不眠이 繼續되지나안는가
●어쩐지 몸이무겁고 胃腸도나쁘고 食慾不進의 날이 繼續되고 動悸가나고 숨이갑브고 억개가결리고 가슴이 아프지나안는가
……이것은肺病初期의症狀입니다……
●기침이 만어지고 담이 만코 때로血痰이 섯기지나안는가
○貧血과 衰弱이 더하고 顔色이나빠지지나안엇는가
●每日三十八度가차운 熱이나지나안는가
○頭痛、不眠、喀血、泄瀉、便秘胸痛가튼 苦痛이업는가
……이것은肺病의第二期症狀입니다……
그러나 悲觀마시요 正當한療法으로

肺病은治療됩니다

사람이肺病에 걸렷다하면 死刑宣告나바든것처럼 悲觀해서藥파 器械만으로 病을治療하려고 한다 그것을잇기로 無効한藥과器械를販賣하기도하고여러가지廣告로弱한病人을誘惑하는商人이만타 詐欺師가 아모리 거짓말을 하여도、藥장사가 아모리 甘言利說을 내거러도 속어서는 안됩니다 結核菌을 죽여서 肺病을當場에治療하는藥과 注射와 器械는아직 世界어데서도 發見되지 못하엿습니다

肺病은治療된다

肺病은 다만自然으로도라가므로써 治療됩니다。若草가 萌動하는子園、溫暖한空氣 끌고르조이는陽光、自然의 草根木皮 거기에는 肺病者를救濟할偉大한 慈愛의손이 펼처잇습니다。

그릇된養生法

治療할수잇는肺病이 왜안낫는가? 그것은 貴下의養生法이 잘못되엿기때문입니다。貴下는 日光療法을 잘생하고 잇지안습니까、自然을防害하는藥과 器械를쓰고 잇지안습니까 물은 좋은空氣는……。

正當한療法

肺病으로 앓는이는 只今 곳『朝鮮日報で見た本下さい』라고 써서葉書로 左記의寺로 보내주시요。釋迦님의金言을 基礎로해서 正當한治療法을 가르친 松永佛骨師著『治療の原理』와藥草療法『光明のあなた〈』의二册을無代로보냅니다 速히이가리킴에依하야 肺病을退治하시요……

肺患相談室

無代進呈 肺病治療의原理 (目錄)

●結核菌과그傳染
○結核菌의保有者
●結核菌의天然免疫
○왜肺病이되엿는가
●釋迦의金言
○肺病은반드시낫는다
●結核菌을죽이는藥이잇는가
○大自然의품속으로
●治療의原則
○信仰에對하야
●草의藥用方法
○水療法의方法
●日光과空氣
○安靜療法
●榮養療法에對하야
○喀血의原因과止血法
●發熱의原因과解熱法
○咳嗽法과祛痰法
●盜汗과그療法
○不眠과安眠法
●泄瀉와便秘療法
○厭症에對하야
●肺病은全身病이다
●肺病과和漢藥
○療養生活者의注意
○누구나採取할수잇는藥草
●家庭에常備하는藥草
○野菜와果物의藥効

—以上—

上記內容의『肺患治療指導書』와 藥草療法을公開한『光明のあなた〈』二册을 只今곳朝鮮日報에서보앗다 葉書보내라고써서 左記로藥書로보내면 肺患退治의弘願에 依하야無代進呈함。

大阪府布施市 功德山 德林寺

電話布施三四五·振替大阪二三五

若返り化粧水
ホルモン含有

クラブ乳液 (구라부)

美容과衛生에第一인化粧水

겨우一二三滴…クラブ乳液을脫脂綿에적저서살결을슬슬훔처주십시요 脫脂綿이놀낼만큼더러워잇는反面에살결은 생생하게 果物과가티 빗갈이나는것을 發見하실겝니다

이훌륭한効果는氣孔속의기름때몬지와過剩分泌이깨끗이淸掃되며同時에クラブ乳液獨特한作用과收斂作用으로살결이몰라볼만큼健康化되여잇는까닭입니다

クラブ乳液을 한번이라도 쓰신분이면 化粧水는이에限한다……고까지말합니다 クラブ乳液은 다른물가튼 化粧水와달라 科學과自然의精粹 即 젊어지는効果가强한 クラブ호르몬과 南歐에나서는整肌力이强한 아르몬드果乳를 配給해서 만든것…따라서 一滴마다 살결이 젊어지고 주름·느러짐 부름을모르는 팽팽한 健康肌를만듭니다

살결이젊어짐에 살결의掃料로 化粧下에! 살결의强壯料로 面刀後에 손틈化粧에도!

아침、이러난때물일後의 손에外出後의 손질에就寢前의化粧지울에 クラブ乳液은 一刻도놀수업습니다

또化粧下에반드시써주십시요!白粉下에クラブ美身크림白粉은クラブ白粉으로化粧을하시면훌융히滿點인健康化粧이됩니다

★最近クラブ乳液에依한爪化粧이大流行입니다 치사스럽外國風이아니고어여뻐뵈도組과가른조흥이됩니다

이 청소와 영양작용이야말로 건강미에의 근도입니다

この清掃と榮養作用こそ健康美への道なのです

눈에뜨일만치 皮膚障害가激甚한只今살결의손질은 第一 어려운때입니다 그러치마는 クラブ乳液만이잇스면念慮無用…호르몬의힘으로 거치른性여드름주름쌀느러짐모르는 清淨한健康肌가되는까닭입니다

學芸

文學과思想性의問題
(六) 作家와倫理의問題 ⑥
申南澈

그러면 이것에對한 倫理的인 態度는 그個人의 社會的인 立場과 素質에依하야 여러가지로 區別될수잇슬것이다. 더욱이 藝術이라는것이 人間에 精神的美感을 주는 可感的인 實體性을가지고 잇는것이며 人間을 보다 노픈곳에 引導하는것이라고 하는以上 반드시 倫理的인 決定을 나리지안코는 잇슬수가 업스리라고 생각한다. 藝術作品속에는 반드시 倫理的인 무슨意味가 包含되어잇다. 그것은 作者의 倫理的인 態度의 投射다 그意味를 집어내어 感興과 反響, 共感과反感, 慰安과 決意를 鑑賞者로하야금 가지게 하는것이니 이곳에藝術家의 人間으로서의 完全, 不完全이 問題되지 안홀수가 업다고생각한다. 이人間으로서의 不完全이 곳道德的 善惡判斷과 一致한다고는 말할수가 업겟지만그러타고 그것이 全然別個의 물건이라고 생각하는것은 잘못이라고 생각한다. 이곳에 한藝術家가잇서 그가人間的으로 低級이고 따라서 道德的으로는善이라고는말할수업다하드라도 그가 製作한 作品속에 偉大한 뜻과美를 感動시키는것이잇다면 그만이아니냐고 할는지모른다. 그러나 그것은 自己의 人間的不完全과 反道德的行爲를 理化시키라는 口實에지나지 못하는것이라고 생각한다. 自己가藝術家라고해서 [illegible] 해도조타는法은 업슬것이다。

(合) 그러나 우리가 이곳에서 藝術家와 道德의 問題를 提出한다고하드라도 그것이 社會通念에잇서서 問題되는 嚴密한意味의道德의 問題와는 좀그解釋의 方式이 다르다는것을 알지안흐면아니된다. 그러면 그것은무엇인가.

藝術家의 創作的實踐은 世界와人間 社會와 自我와의 모든 部面에 잇서서의 關係의 認識과交涉의 根據를 探索하는것이라고하겟다. 그러므로 藝術家는 (文學的創作家는더욱) 그認識과 探索때문에 늘 苦悶한다 人間의內奧에 숨어잇는 限업는 未解決의問題를 푸는데 따라서藝術에依한 새로운 人間類型의創造라는 큰思想的任務를 擔當하고 잇스므로 언제나 想像觀照보다 經驗的體驗을 重視한다。

이經驗的體驗이 創作家에 잇서 얼마나 重要한가에 對하야는우에서 말한바이다. 그래서그는 늘 體驗하면서 思索하고십다는 衝動에 부닥드리게 되며 또 그것을 深刻하게 實行하기도한다。 그런데 이것이 往往道德的社會通念의 非難對象이되는 일이잇다。 飮酒, 戀愛, 家庭生活, 交友人交際等에잇서不正, 邪惡, 橫暴, 不信等의道德的非難을 밧는다。 그것은 勿論 當然한일이나 그가謙讓, 素朴,

(谿) 謹, 實明, 誠實하면서도 不滿을 [illegible]한 體驗에 잇슬때 우리는 如何한態度를 가져야할것인가。 卽 그를非難해야할것인가。 理解해주어야할것인가。 이問題는 社會的, 敎育的으로로 여러가지 影響을 주는것이다。 藝術家라고하는 特定의 人間類型을 解釋할境遇에 이倫理의問題는 반드시 最後의 評價를나리는 重要한課題라고생각한다。

우에서 말하야온 藝術的創作家의 獨特한精神生活을 洞察함에依하야 이論理上의 問題는 그 結論을 愼重히하지안흐면 아니된다고밋는다。

이곳에우리는 우에서도 말한 人間精神의 全人的活動이라는것을 固執해보자 藝術的創作의 [illegible] 唯一에依한 [illegible] 自由로운 創造라는것은 [illegible]의活動의 最高階段이다 그러므로 또 [illegible]的行爲라는것도 이 [illegible] 單一한 活動과因緣이인는것이아니라 [illegible] 그것의 [illegible]와 宗教은 [illegible]는것이라고하겟다 卽全人的活動과 떠날수업는 關係에잇는것이다 그러나 한사람의藝術家의 行爲에對한 [illegible]의評價는 藝術에잇서서의 全人的活動으로부터 解釋되지안어서는 아니될것이다。 卽藝術家이라고해서

(道) [illegible]的行爲에 [illegible]의 特權이 保留될수는 업다。 藝術家가 特히 [illegible]의 追求가 强烈하다는理由때문에 [illegible]的體驗에 잇서서不[illegible]해도조타는 結論은나오지안는다。 全人的活動이라는것은 [illegible] 依存根據라고생각한다 이問題는 더論할것이 만흐나 紙數가 다하엿스므로 未洽한대로 그치고 이번五回에 亘한 이蕪雜한論評을마친다 (了)

文學意識과 生活의乖離
(二)
尹圭涉

卽 거기에는 東洋的이요 封建的인 生活과 그우에선 形而上學的世界觀이 緊密히 融合되어 [illegible] 조고마한 分裂과相剋도 업섯든것이다。 그들의게잇서는 自然과人間 生活과文學은 對立的關係로서가 아니라 有機的이요 融合的인것으로서 當初부터 그一致되여 거기에行하는 分業은 사이에 距離라고는 잇지안엇다 이것은 古代社會에잇서서 더 明白히 말할수 잇는것이다

(時代) 에 잇서서는 生産의 [illegible]的方面과 [illegible]的方面과 全面的 [illegible]

아직 人間의個性을 [illegible]시키지 안코 [illegible]를 그대로 保持해 주엇섯다。 그것이 제一 빛나는 古代의 [illegible] 이것은 [illegible] 封建時代에까지도 [illegible]存하엿든 [illegible] 그全[illegible]야 個性은 오히려 保持되고 個性과 自然乃至 社會의 關係는 미처 그對立意識이 생기지 안햇던것이다。

이가튼事實은 이땅의 傳統的인 傳來의 文學에서뿐 아니라 泰西의 中世紀文學全般에 잇서서도 發見할수잇는것이다 宗教的權威이 또는가 騎士的感激 俗人的人情[illegible]한 封建的이요 家族的 牧歌的인 中世紀의 文學은 自然과人間의 모든關係를 오직 神秘의베로 더퍼버렷섯다 거기에는 아직個性이 눈뜨지안엇슬뿐만아니라 自然에對한文化의 意識이 올흔지안엇섯다。

그러나 이옥고新文學의發生은 그뒤를따렷섯다 卽新大陸의

(發見) 파함께 近代市民社會의勃興은 中世紀의封建的牧歌的諸關係를 根本的으로 破壞시켯슬뿐만아니라 神秘的이요 非現實的인 그들의 生活樣式에도 破壞的作用을 이르켯섯다 스코라哲學의벨을 벳긴 自然의아페는 그의對立物로서 歷史와 社會가 나라나고 宗教的思惟와 實踐道德은 近代的인것으로 轉換하게 되엿섯다 이가튼 轉換의 思惟 感情 情緒 表象에의 反映이곳 다름아닌 文藝復興의 文化인것이다。

이時期의 思想家란는가 文學者들은 모다새로운 生活樣式에 좃차서 새로운文化를 建設하기 爲하야 모든 中世紀的暗黑과神秘와 스코라哲學的拘束에서 人間의思惟와 情緒을 解放하고저 싸웟다

여기에 비로소 中世紀의 神秘的亡靈을헤치고 人間的인 古代希臘이 나타나고

(神學) 의代身에 自然哲學이 나라남과同時에 牧歌的文學 代身에 새로운文學 卽 最初의 近代文學이 發生하엿든것이다이것은 勿論 思索力과 情熱과性格의 巨人들의손으로된 人類가 일직이 經驗하지못한가장 進步的變革이엿다

여기에 잇서 우리는 다시금 이땅에잇서서의 新文學成立過程을 闡明할 實務를 갓는다 그러나 그것은 朝鮮文學史를 全的으로 究明하는일이되므로決코 하로이틀에 成就할수잇는것도아니며 또한 이가티 制限된 紙面에서 生覺할수도 업는것이다 如何間 우리는 오늘날까지한卷의 朝鮮文學史를 가저보지못한채잇다 그것은 緊要하면서도 그만큼難堪한 課題이것이다 이에 讀者는 遺憾이나마 그全部를 後日의 文學史紀編家에게讓步하기로하고 다만 여기에서는 이땅의 모든文化形態가 퍽이나

(歪曲) 된 發生過程을 밟엇되고 非正常的인 過程을 擬한다는것을 同時에 오늘에 이르키까지의 朝鮮의 新文學을 겨우 그端初를 열고 잇다는것을 力說하는데 그치고십다。 文化란 어느때나 그歷史的地域的 限界를 벗을수업는것이나 우리의文學도 그特殊性에 制約

綠陰愛誦詩 (四)
鄭芝溶

春蠶이 오르라고 한밥 먹고 막옷잠을 잘무렵이면 사람도 무척 곤하다。 누에도 머리를 치여든채로 잠을 자라는데 누에를 치라, 애기젓먹이랴, 남편수발하랴, 젊은 안해는 서서라도 졸립다。 때마침 벅국이가 뽕나무가지 우에서 유섬이도 운다。

벅국이 뽕나무 우에 안저 새기 일곱을 거느리놋다。 착한 안해요 올흔 남편, 그거동이 한갈 가터이。 거동도 한갈 갓거니 마음이사 매즌듯 하옵지。

(鳲鳩在桑 其子七兮 淑人君子 其儀一兮 其儀一兮 心如結兮=詩經)

나제 나가 밧갈기 밤에삼나키 마을 아악네들 집일이 밧버이。 아이들 철업서 농사일알리 잇나 뽕나무 그늘 여페 외심기 배호는다。

(晝出耕田夜績麻 村莊兒女各當家 童孫未解供耕織 也傍桑陰學種瓜=范成大)

남은 뽕이피 새로 지러오실 철이면 다시 보리가을철로 든다。

돌다리 띄人집 후이 굽은 방천에 시내人물 졸졸 두어더사이를 지나다。

개인날 다사론 바람에 보리가 향기롭고야 푸른닙 꼿다운풀이 꼿철보담 나허이。

(石梁茅屋有彎碕 流水濺濺度兩陂 晴日暖風生麥氣 綠陰芳草勝花時=王安石)

벗꼬치며 살구꼿 배꼿 복사꼬츤 젓지 못하다。

하로人저녁 모진 비바람에 씻기운듯 살아지면 산이며 들이며 마음은 봄으죽죽하고 호릿하고 게슴치레하고 나릇한 누더이를 아조 벗는다。

四月달 맑고 고른와 비할작 개고보니 문에 마조 선 南山이 分明도 하이。 버들개아지 다시는 바람맛어 일지 안커니 해바라이꼿만이 해를맛어 도도매라。

(四月淸和雨乍晴 南山當戶轉分明 更無柳絮因風起 惟有葵花向日傾=司馬光)

해바라기꼬치 이철에 피드기는 그것은 漢土에 잇는 일이요 그대신에 이땅에서는 멋남이 아니가서 石榴꼬츨 보리라。

石榴꼿 이에 어웅려 봉오리 지고보니 느틔나무 그늘 칙칙한이 비올듯도 하이。 짙쳐고 휘진 꼿이니 오는 이도 업고야 사삽히 밝은 새발자욱 의기마다 노혓고녀。

(榴花映葉未全開 槐影沈沈雨勢來 小院地偏人不到 滿庭鳥跡印蒼苔=司馬光)

어되로 돌러보아야 蒼蒼한綠陰이라 綠陰을 푸른 밤으로 비길지면 石榴꼬츤 켜들은 붉은 燭불이요 綠陰을 바다에 견줄지면 石榴꼬츤 길숙히 새로 도든 珊瑚송이로다。

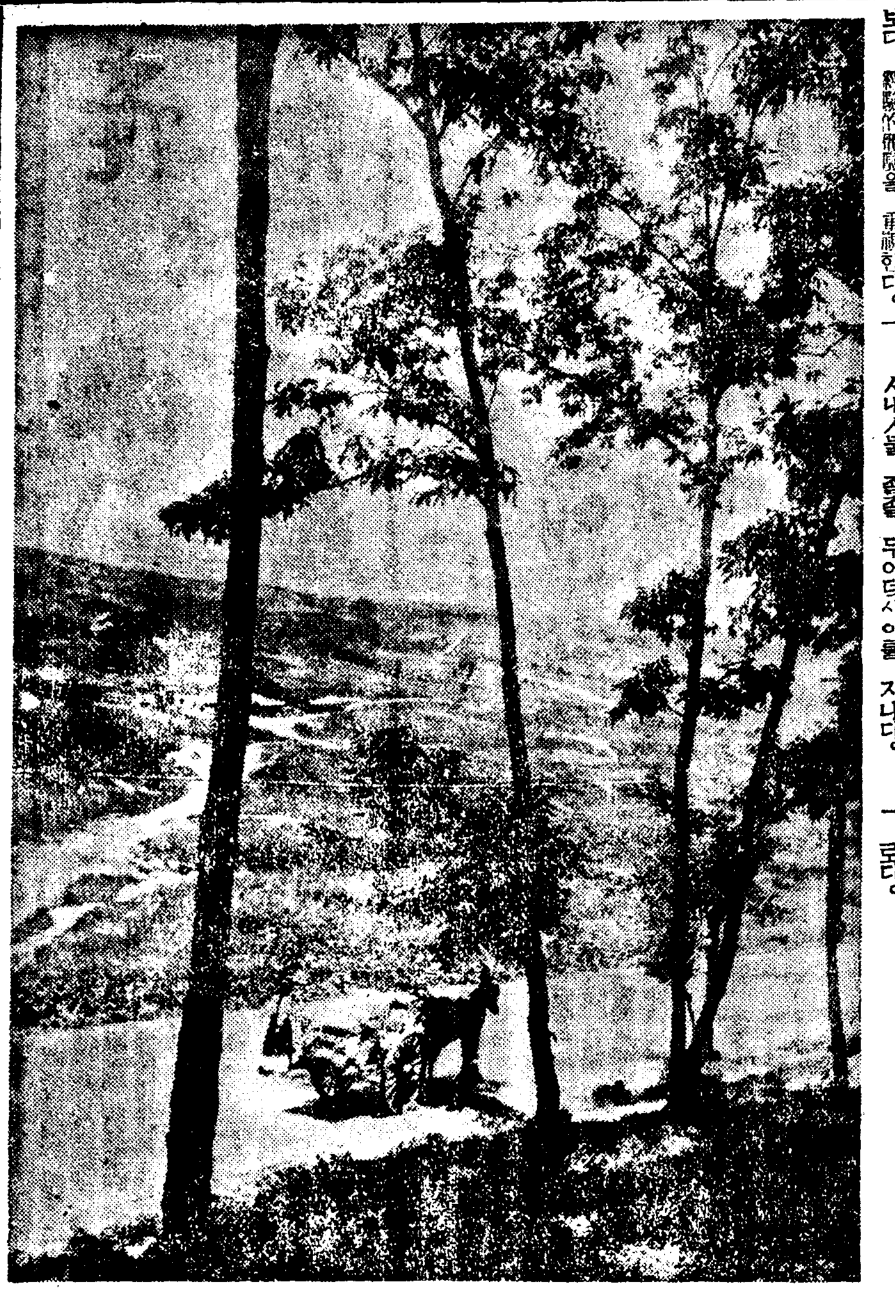

漢詩
桐岡考選

題 梨花
押 香

三等之二 京城府寬勳町一四五番 子齋 李承卨

天遣梨花艶斷腸
楊妃西子謾凝粧
夜深院落溶溶月
風定闌干淡淡香
偏憐玉蘂飄瑤席
誰畵瓊枝壓粉墻
仙姿賞了思仙味
更把新柯試接桑

晴曇 (六)
本報當選作家短篇리레이

車自鳴 作
崔根培 畫

「그러면 남의거정은 작작해두고 우리일이나 서둘러보세ー그럼 그마즉하고 나는 읍내에다녀오지…머ー멀 이의는 업슬거라!」

「글세 나도 엇저녁에 작시리 궁리해봣는데 가서 보라만 잘하면 되겟지요」

「그럼 나도 이제 마산으로떠나죠?」

「떠나야지! 너는 조반을 빨리먹고 출발해라 창권이는 그새에 예배당동리 김주사에게가서 자전거를 좀어더다주라구」

하고 부탁한다。

유구장은 출입한다고 중절모자와 검은겹옷 얼룩진 회색두루마기를 주서입고 신천읍에 다녀온다고 길을 나섯다。 그래도 그모자에 그두루마기 면사무소출입까지 하는 동리에 잘입는 차림옷이다。

이곳서 읍내가 시오리가량되는데 밟에 익은길이니 낫전에 다녀올수 잇다。

유구장은 몃십대가 직혀내려오든 유곤을 이끈궁한 처지에서 구하고 못구하는것이 이번길에 달렷다고 생각할때 불시로 다리에 새힘이 오르고 말근정신이 팟득 도랏다。

치서도 조반을 설치고 창권이가 어디다주는 자전거를 타고서 마산으로 떠낫다。 유구장과 치서에게는 오직 먹고 가는일이 여의하게 되겟느냐 하는것이 크게 조바심될 따름이엿다。

아침해가 빨아올나 올라오자 온 동리는 생기도는 얇게 속에 자욱히 무처버렷다。

이제부터야 이집저집 부억문이 열리며 아악네들은 영양부족으로 노라타못해 창백해진얼굴로 동이를 여페끼고 유죽한 북판에잇는 새우물까로 몰켜갈리 모혀든다 맨먼저 창권이처가 벌써 한동이를 길어가고 두동이째 길러 왓슬때 구동대이 조박조밧 얼근얼굴에 눈꼽이 찌걱찌걱 낀채로 께여저서 주둥아리를 색기로 동여맨 동이를 이고 새우물로 오며 창권이처를 보고

「일직이 물을 길러다!」

「뭐이 일러요 요즘은 일이입스니까 작고 게울러만저서 야단이외다!」

구동댁은 얼킨 색기드레를 꾸을어 물을 한드레 푸더니 솟짐세는 드레를 왼손으로 저만차 들고 바른손에 물을 조금쏘다 푸ー푸ー하며 여남 얼굴을 씻는다 그러더니 누더기온 검정치마를 치켜 뒤집어서 얼굴을 씻는다 이것이 그들의 아침세수다。

창권이처는 그새에 물을 한동이 채와노코 얼굴을 문지르는 구동댁에게

「여보 구동댁! 우리 유후에서 장목사네 저기저 논바를 오늘낼간에 다 삼답네다」

하고 글방 남편에게 들은말을 구동댁에게 논밭까지 가라치며 자랑한다。 이말을 들은구동댁은

「정말요? 그러면 집에서들은 조켓수다 그리케 살줄 알앗드면 구동잇는 우리부치는 논이나 좀전을 부첫드면 소작은안 떼울걸!」

이말을 마치자 치서와 약혼하야둔 서분이가 금방 잠이깨인듯 포송포송하여 한층 더어 여뻐보이는 얼굴에 여튼웃음을 띄우며 창권이처와 구동댁에게 인사를하고 우물들우에 동이를 내려놋는다 그리자 또 창권이처는

「이애 서분아! 너참 조흔일이 생겻다 그리치요?? 구동댁ー우리도 조치만 서분이는 더조흘 일이야!」

하고 두서업시 벌어놋는 말에 서분이는 영문을 몰라 창권이처와 구동댁을 번갈아 쳐다보다가 못하야

「아니 뭐시 그러케 조흔일이 잇서요?」

「너ー아직 아무말도 못들엇니 우리유혼서 육년전에 팔앗든논바를 도로산단다」

「정말이애요!」

「재봐라 내가 더운밥먹고 식은소리하것니ー내말을 못밋겟거든 너이 새서방될치서보고 물어보렴ー벌써 식전에 네시아버지될이가 읍내 만서이한테 물어가고 치서는 마산으로 떠낫는데ー」

서분이는 창권이처가 시아버지니 새서방이니하고 수다스럽게 지저귀는바람에 숙스러운듯이 수굿하고 드레줄만다린다。

精力을샘솟게하는 强力的호르몬劑

단 Dan

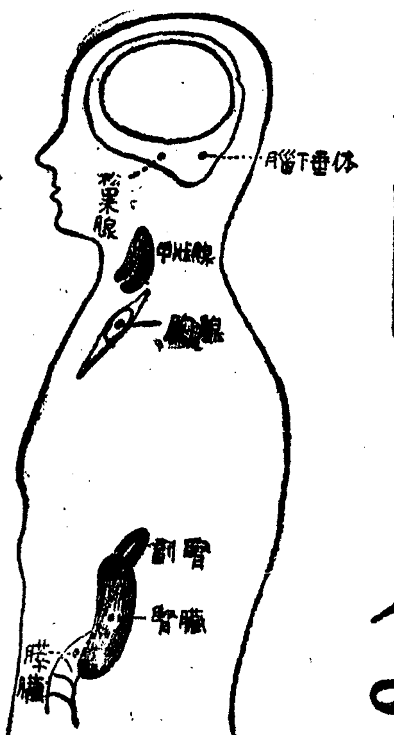

남녀를물론하고 「단」을복약하기시작한지 하로면 얼골에微笑가띄워지게되며 이틀이면 거뿐한 快感이 몸전신에 늠늠하게 되는 百發百中의 성욕흥분제입니다

本劑는 단순한性홀몬劑가아니오니 몸전신의 중요한綜合홀몬作用을 왕성케하야 持續的으로 성적흥분을 충동식혀주며 더욱이 몸전신의원기를 활기늠늠하게하여주는 영약입니다

그러므로 本劑의약효는 재래의이렁안종유의약이 약만끄치면 그만 약효가없어지는것과는根本的으로같읍니다 빈그릇에 물을밤어서 하나갓득채인후 늘 물을부어주어서 적당히 흘너내리도록하는的確한藥效를가지고잇읍니다

文化人인여러분! 늘生活戰線에서 큼큼한일군이되시여 활동하실여러분! 무엇보다도 精力파성욕왕성하신분이 最後의勝利者가 되는歷史的事實을 잘아시고계실줄밋읍니다 그뿐만아니라 人間으로태여난이상 그 義務를위하야 家庭의和平을위하야 男子는충분히女子께만족을주어야되고 女子는 남자께원만한만족을드려야만되오니 하로바삐本劑를복용하여주시사 그민속한靈效로써幸福을얻어주십시요

속히 늙어저서 人生의享樂의길을 원만히다하지못하시와 한탄하시는분 부부화합에자미를모르시는분 마음만 안타가워하시나 임의대로 끌을막지못하시는분 허약하신분 성기發育不完全하신분 夢精 遺精 陰萎 早漏하시는분 성욕이 동하지안는분 動脈硬化 血壓亢進 視力減退하신분들은 조곰도주저마시고 人生의最大快樂을 끝없이 깨닷게하여주는 强力홀몬劑「단」으로 근치하시고 잃어버리엿든 깁뿜과幸福을도로찾어주시기바랍니다

약가ー五十粒 三圓五十錢
百粒 六圓 二百粒十圓

本劑는責任製藥인만큼 직접本舖에注文하시는분께만販賣하옵니다

몸지하시는대로 本報愛讀者에한하야 本劑의試用藥二日分과귀중한책「性의健康法」을진정하옵니다

東京市牛込區若松町百十二ノ十一
日本生化學研究所
振替東京六六七一九

一家一冊·朝鮮唯一의課外讀本 "少年" 六月號집집마다大好評

「少年」六月號가나왓읍니다。 朝鮮서그중재미잇고그중자랑시산 잡지ー더군다나 이번六月號에는 다른때와는 한內容外에「白頭山의 뒤룽이」 어 朴泰遠氏의 探偵小說「少年探偵王」이 실리기시작하엿읍니다。 한권에단 十錢!다몰려업서지기전에사방곳詳文하시오 十部以上團體註文은二割引을하여한권에八錢씩 해드리고一年先金註文에는送料까지一圓十錢。

☆六月號內容☆ ★科學畫報・五百億年뒤의地球 ★와달(옵세己版) 理科・사람의시초(金昌洙)★植物・이달의꼿밧(金海風)★特別畫報・洛下傘(옵세己版)★나사는곳(金復鎭・馬海松・蔡萬植・朴魯甲・李石薰・李克魯・白信愛)이야기・미련한노야기・참기내기(高[illegible]在)★이야기・달팽이(張[illegible]伊)★童謠・산길(尹福鎭)★健康讀本・잇병은왜나나?([illegible])★科學・궁금풀이(沈亨求)★冒險小說・선머슴武勇傳(史又春)★漫畫・큰소리(金龍煥)★童謠・아버지와나(朴泳鍾)★新遊戱・재미잇는말놀이(張蘭伊)★童話・임금님의부하를(趙豐衍)★作曲생(尹石重謠・任東爀曲)★音樂讀本・離別交響曲(洪蘭坡)★畫報・집(名畫의는(옵세己版)★長篇小說・지붕속의王女(金雪)★그림俗談集★깔깔笑年會★척척問答★少年娛樂室★이밖게도수두룩! 一冊十錢

京城太平通朝鮮日報出版部發行

資生堂中煉齒磨

東京 資生堂 銀座

新發賣

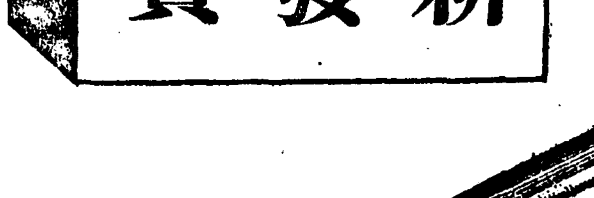

아침에 食後에 잠자기전에
히고 튼튼한 齒齦를 만듬

精選된 粉末原料에 適度의 潤性과 滅菌作用이强한 藥劑를 添加해잇는故로 粉末이 飛散할 念慮가업고 琺瑯質을 傷하지안코 口中을完全히 淸潔히하는同時에 蟲齒를 豫防하고 自然의 光澤잇는 齒齦를만듭니다 또香味도 極히佳快 湯茶等의 味覺을 조금도 害치안습니다

一個 一五전

닥는氣分조코 耐久力强한

資生堂齒刷子

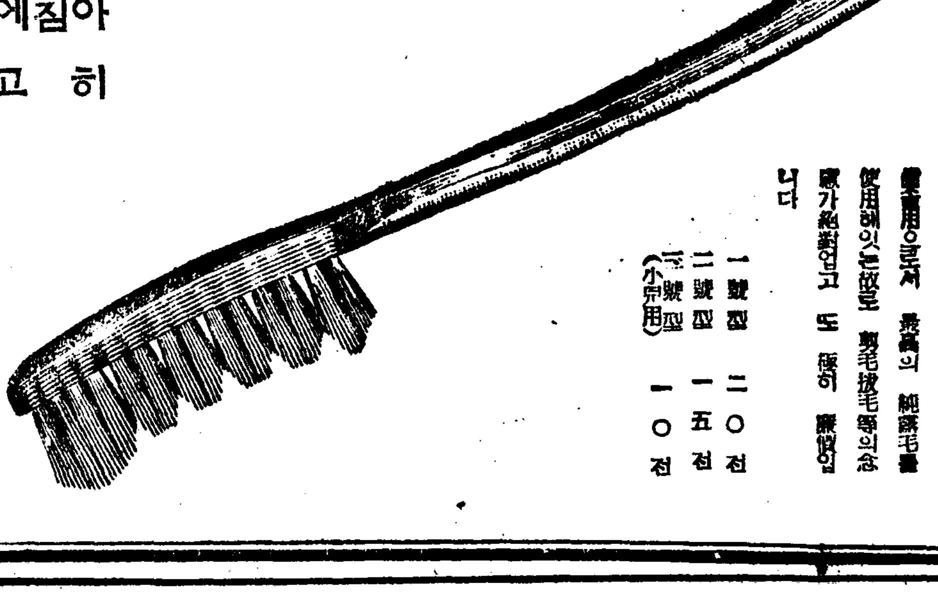

最高用으로서 最高의 純豚毛를 使用해잇는故로 剪毛拔毛等의念慮가絶對업고 또 廉價입니다

一號型 二○전
二號型 一五전
三號型(小兒用) 一○전

槲木(갈나무)으로부터 「고무」製造에成功
高周波電擊法으로

日本高周波重工業에서는 고무輸入防遏을 目標로 高周波電擊法과 特殊製法에依하야 槲木으로부터 고무를製出하는 工業試驗을 行하얏는데 이에成功하야 고무代用品으로서 充分히 自信을어덧슴으로 그工業化를 目下 計劃準備中이나 槲木은 我國에는 內地及朝鮮에 存在하나量的으로 만키를바랄수업슴으로 同社에서는 植林도計畫中인데 이것이成功되면 고무輸入防遏上多大한 貢獻을齎來하리라한다

大阪서銀行增設

【大阪】近間大阪에는 軍需品景氣와 貯蓄奬勵에따라 市內各銀行은 預金者가殺到로 近年에 稀有한 增加를보이고잇다는데 銀行數로 首位를占領하고잇는 商都大阪이지만은 現存銀行數로서는 到底히 이殺到하는預金者를 抱擁할수업슴으로 요즈음 府商務課에 各銀行으로부터 支店增設 出張所의 支店昇格申請이 續出하여 金融都大阪의威力을 보이고잇는데 五月에들어서 新設支店及出張所昇格申請은 住友支店五 三和支店二 同昇格二 日本相互貯蓄支店二 野村支店四 合計十五支店이나되는데 府商務課에서도 昭和四年金融恐慌以來 銀行營業所增設抑制方針을 緩和시키기로決定 去八日朝大藏省에 副申書를 添付하야 申達手續을하엿다

平北農務課 畜産協議會開催

【新義州】平北道農務課에서는 來十七日부터 三日間 道會議室에서 本府技手와 內田技師、佐藤道技師 列席下에 道內各郡畜産主任者及 獸醫者가 集合하야 畜産奬勵事業에 關하야 協議하기로되엿는데 協議事項은다음과 갓다

一、畜産의 增殖計劃에關한件
一、種牛의 增殖計劃에關한件

統制組合結成 綿絲配給率決定

【全北支社發】本報에서 이미報道한바와가티 全北綿絲配給統制組合發會式은 五月十六日 午前十一時부터 小會議室에서 開催하엿는데 同組合에서는 全州 郡里 高敞 井邑 茂朱 錦山等各産業組合等도 加入하엿는데 決議事項은如左하다

一、規約決定의件
一、役員選擧의件
一、豫算分賦方法決定의件
一、配給率決定의件

▲役員
組合長 金鳳基 理事 任恒宰 堺良誠 幹事 鄭台亮 良俊杓

五月飛霜으로 養蠶地被害甚大
全北淳昌郡三面에

【全北支社發】全北道內에잇서서 養蠶主要地로서 屈指하는 淳昌郡福興 雙置 龜林三面에는 四月下旬부터 五月上旬에 亘하야 前後三回의 降霜으로因하야 桑田의被害는 莫大한模樣인바 前記三個面의 春蠶掃立枚數는 一千六百餘枚中 四月中 降霜으로 말미아마 飼育不能으로 返還한 枚數가 二百餘枚에 達하얏다는바 前記三個面은 養蠶으로써生活하는者가 二割以上에미치는바 三個面民의 生活上被害가 莫甚할것으로 郡當局에서는 被害農民의 更生策을考慮中이라고한다

滿洲見本市에 會寧燒多數出品

【淸津】來二十日부터 滿洲國內各地를 巡廻하게된 朝鮮特産品見本市에 咸北道로서는 各種水産加工品과 會寧燒「토기」等의 道內特産品을 多數出品하기로하얏다

忠北叺生産高 二百四十餘萬枚

【淸州】忠北道內에잇서서 叺生産成績을 보건대 昨年中에잇서서 그成績이 極히 不良하야 道當局에서는 各郡에 督勵文을 發送하여왓스나 如前히 數字上으로보면 不進하는 模樣으로 道當局에서도 焦燥하고잇는데 昨年十月부터 五月十日現在 叺生産高는 肥料用百卅八萬九千七百八十三枚、穀用百七萬二千六百六十四枚 合計二百四十六萬二千四百四十七枚로 前年同期에 比하면 大差가업다한다

咸南毛蟹통조림 十七萬圓突破

【咸南支社發】咸南道水産係의調査한바를보면 昨年中에 毛蟹罐詰의 生産高는 六一七二箱으로 그價格은 十七萬二千八百四十四圓이나되는데 全鮮의總生産高一二七一七箱에對하야 咸南道가그 半分을占領하고잇다고한다

黃海新漁場開拓해 北支進出을企圖
水産課農林省과協議

時局을 反映하야 總督府水産課에서는 朝鮮의 北支進出積極策을 樹立하기로되여 內地漁業方面과 步調를 一致하야 主로西海岸漁業者에 黃海方面遠海漁業奬勵策을 樹立키로되엿다 黃海漁場은 水深百尋未滿으로 機船底曳漁場에 가장 適合하야 준치、조기、가자미等이多數棲息하고잇는外에 沿海州와가티 國際的紛爭도 이러날 念慮도全然업슴으로 同方面漁業의 新發展은 매우注目된다、그리하야 梶谷總督府水産課長은 黃海漁業에對하야 從來 朝鮮東海岸漁業者와 內地漁業者間에 沿海州漁業에잇서서 여러가지利害對立이 잇섯든事情에 鑑하야 今回의 處女漁場開拓에 內鮮業의摩擦을 極力적게하야 圓滿한進展을圖코 農林省當局과充分協議코저 十八日渡東하엿다

朝鮮産工業資源特殊作物
纖維資源의王 ① 棉花栽培有望

工業資源으로서의 朝鮮의特用作物을 論하려면 工業의 範圍와 特用作物의 定義를 如何히 定할가에 依하야 內容이大端히 달라진다、工業이라고하더라도 手工業으로부터 企業的大工業에 至하기까지 그生産過程에 依하야 槪念을 달리한다、여기에서 工業이란것은 主로企業的工業 或은 工場組織에 依한 工業으로 範圍를 限定하고 또特用作物의定義特히 工業資源이란 立場으로부터 말하면 朝鮮에서는 米나 麥이나 豆이나 모든것이工業資源이라할수잇서서 가튼 作物이라고 하더라도 見解에따라食糧作物로도 될수잇고 또는特用作物로도 생각할수잇스나 玆에는 特用作物이라면 普通食糧에 供치안는 所謂食糧作物이 아니라고 常識的으로 判斷하는것을 指示하기로한다

大體로 朝鮮의 土地는 南方은 濟州島로부터 北方은 咸北의 國境 〈接續〉地方에 至하기까지 北緯三十三度六分으로부터四十三度에 及하여잇스므로氣象條件은緯度에 따라매우相違가잇고그우에 同緯度에잇다할지라도 海岸地方은 比較的溫和함에 反하야 內陸地方은大陸的性質을 帶하야 寒暑의差가 比較的甚하다 또北朝鮮의 高山地帶와가치 土地의 高低에依하야 特殊的氣象條件下에잇는場所도잇다 따라서、特用作物의栽培도 地方的으로 그種類를달리하야 地方的氣象狀態에 好適한 種類를 各其그地方地方에取入하면 相當히 多種類에 亘할수잇스므로 이點은 朝鮮이 大端히 조타할것이다 現在栽培되고잇는것中에서 가장顯著한 例를들면 南朝鮮地方을 主要産地로하는 棉은 그原産이 熱帶地方에서 産出하는 作物이오 北朝鮮高地帶에서 最近栽培하기 始作하야 그將來性이 期待되는亞麻는 北歐地方에서만 栽培生産되는 作物이다 南朝鮮地方은九州나 四國地方의 氣候이라면 北朝鮮地方은 北海道의 氣候라고 말할수잇다

〈氣象〉狀態도 地方에따라달르고 栽培되는作物도 地方에따라 相當히달른 朝鮮에서는 各種特用作物을 栽培할수잇는데 特히 主要한것은 纖維作物이다 그中가장 重要한것은 棉花이다

棉花는 日本의 工業의 大宗인 紡績의 原料로 이를 海外로부터 輸入하는額이 每年繰綿十五億斤에 達하야 金額으로 六、八億圓에 達하는 巨額에 達함은 周知하는 事實이다 따라 이를國內에서 生産增加를 圖謀함은 目下의 急務이다 그러나 內地及朝鮮의 棉花生産은 거의 볼만한것이 업서 最近 相當히 奬勵에 努力은 하지만 內地의氣象狀態는 到底히 이를 期待할수업는 形便에잇고 또 臺灣의氣象狀態는 棉作에 可能하나 遺憾이나 棉花를 栽培할 餘地가업다

內地臺灣이 그리 期待할수업는 今日에잇서서 朝鮮의 棉花는 現在面積 廿二萬餘町步、生産實棉 二億四千餘萬斤에 達하야 日本의 棉花消費量으로보면 大端히 적으나 唯一한 生産地로서 그將來의 增産에對하야 責任을지고잇다 할것이다 朝鮮의 棉花는 最初 栽培된以來 約六百年의 歷史를 가지고잇서서 栽培도 〈相當〉히 널리普及되여잇스므로 朝鮮의 農家는 大體로 棉花栽培의 素地를 所持하엿다고 할것이다

明治卅七年陸地棉試作을 行하엿던바 그結果가 大端히 良好함에 刺戟되어 朝鮮의 棉花栽培가 日本有識者間에 큰問題가되엿고 또總督府始政以來 大正元年에 南朝鮮地方에 陸地棉普及計畫을 樹立하게되자 飛躍的으로 陸地棉栽培가 增加하야왓는데 大正八年 棉花增産計畫이 樹立實施된後로는 朝鮮의 棉花增産에 一層拍車를 加하야 陸地棉 在來棉이 모두顯著히 增産되엿다 昭和八年 棉花增産計畫을 새로 樹立하고 過去의 實績에 鑑하야 積極的으로 增産에 着手한以來 이미五個年을經過하엿는데 現在는 前記한바와가티 廿二萬餘町步의面積과 實棉生産二億四千萬斤이란 成績을 올렷는데 現行計畫은 昭和十七年까지 面積을 卅五萬町步로擴充하고 實棉生産을 四億三千七百五十萬斤에 到達케하려하는것으로 現在의 實績으로보아 所期目標에達成함은 充分히期待할수잇슬뿐만아니라 現行計畫達成後 다시大擴充計畫을 세울것은 〈想像〉하고남음이잇슬것이다 卽 未墾地의利用增進 品種의改良等이 豫期한바와如히進捗된다면 朝鮮의 棉花生産은 面積을 六十五萬町步生産實棉을 九億七千萬斤程度 繰綿으로 換算하야 約三億斤、日本의 現在消費量의 約二割을 朝鮮으로부터 供給할수잇슬것이다

──(續)──

곳듯는齒藥

齒痛に 今治水

一滴……一滴
짜릿짜릿아푸고
쓰라린齒痛이
쏘ㅡㄱ鎭定되는
고마움!

主効
虫齒痛 잇몸아픈데 齒根痛 神經、耳胃痛 上顎으로오는齒痛

피셋트‧消毒綿付 廿錢、卅錢、五十錢
全國藥店에잇슴
大阪‧東京 丹平商會

輕便洋服收納器と自動開閉洋服覆器

一個完全ダンボール函入折疊式

輕便洋服收納器 三個付掛
大特價一個 二圓九十錢(二個小包送料九十五錢 三個小包送料一圓五錢)

長 三尺六寸 (折疊寸法) 長一尺八寸 巾一尺二寸

本品は室の何れへでも掛けられ中央より吊下の兩用になる體裁優美なカーテン張り洋服ダンス代用の流行品です三着分以上の洋服オーバ、ズボン、ワイシヤツ、ネクタイ等一切掛付です、

自動開閉洋服覆器 三個付掛
大特價 一個 四圓五十錢 一個の小包送料
特製別珍ブロック 五圓二十錢 代引九十三錢

寸法 カーテン橫一尺二寸 一尺三寸 長四尺

本品は掛吊兩用自動開閉の出來る優美なるカーテン張の洋服ダンス代用品で洋服ズボンワイシヤツ等三着分に適し體裁のよい室內裝飾品です
◎特約店大募集 カタログ無代進呈
輕便カーテン張ダンス代用品

名古屋市中區老松町
伊藤利商店
振替名古屋一〇三七七番 電話中三九九六番

맛잇고經濟的인乳酸滋强飲料

カルピス(칼피스)

50전 瓶1本이7本의 大量으로된다!

會社에서도라올때
カルピス사들고
오면家庭에서
家族들이歡呼!

─食後의一杯
惡疫을막고
胃腸整調!

따로 赤紙包大瓶 靑紙包大瓶 이잇습니다

6.AR

武田發賣品

エナルモン(에나루몬)

老衰와 精力減退는 男性호르몬의 不足으로

初老期의疲勞、精力의衰退、視力의衰退、頭痛、眩暈이잇고 睡眠不良한분에 男性호르몬이 지금까지의 다른補資藥보다도速効한은多數醫家의實驗에依하야明白합니다 男性호르몬劑도여러가지가製造되여잇지마는國際聯盟中央試驗部에서 各種의 男性호르몬劑를 比較試驗한結果 가장 著明한 成績을 보인것이 エナルモン입니다 エナルモン을 內服(又는注射)하면 全身의 新陳代謝를 昂進시키고 肉體的으로나 精神的으로 그活動을 活潑케 합니다

青年期에 達해도 男性機能을 發揮치못하는경우及 青、壯年期의 生殖器神經衰弱에도 賞用됩니다 エナルモン은 著名한 政治家、實業家、學者의 愛用을 밧고잇습니다

【價格】錠劑三〇錠(三圓五〇) 五〇錠(八圓五〇) 一〇〇錠(十六圓)
注射液 〇‧五cc 五管 一〇管 二〇管

發賣元 武田長兵衛商店 大阪市道修町
製造元 帝國臟器製藥株式會社研究所 東京市芝區大宮町

硬化油各社에對抗 海外輸出로應酬

油價問題는鹽業盛衰를左右 "協同油脂"의積極策

【淸津】삼정물산(三井物産)에서는 협동유지(協同油脂)의 [illegible] 청진항에 「스톡크」로되어잇는 온유(溫油)사백오십돈(噸)을 일본우선(日本郵船)회사의 [illegible](朝香丸)에 실어 멀리 구주(歐洲)로 수출키기로 되엿다한다 온유의 해외수출은 이번이 처음일뿐만 아니고 벌서 제작년에 경험이잇스나 이번 수출은 단순한 해외수출이라는 형식이 자랑스럽다는니보담은 차라리 해외수출을 강행하지 안흐면아니될처지에 이르럿다는 그내정이 중요한것이고 거기다가 협동유지가 조선의 유업자를 토대삼고 나온회사인만큼 탄생후의 첫사업으로 명단을 하엿다는데 재미잇는 특징이잇다

즉최근수산년솔후고 갑자기조선수산업의 왕좌를차지한 정어리어업은 작년이래로 그절정에 도달한듯한감을 갓게만들엇스나그는곳 유가문제(油價問題)란 중대문제가깔녀잇서 어획은해도해 조는해도 기름으로짜도 수지가안맛는다는 기현상을 어르키고마랏다

이는 다름이아니라 생산만은 늘리가나 소비할곳은 경화유업자(硬化油業者)가 배를내밀기 때문에 제대로유가를 유지할방도가업섯다 여기에유가를 유지할 방법의 유일한것을 고안한것이 협동유지회사의 탄생을 본것이다 협동유지회사의 출현으로 의업자에게 편치안은 경우가 잇더라도 조타는 방법—수해스나 경화유업자의 타합은어전하얏고 거다가 근자에는조선공동구입(共同購入)이라는 묘한선언을한지서 업자에게 불리하고 자기네들에게만 유리한 염가로 기름을 사드릴방침을 세웟스므로 온유가유지는점점 곤경에빠지게되고 따라서업자는 자위책(自衛策)을 강구하얏스나 할만한 대책이 업시오늘에 이르러 무진무진한처에 떠러저 가는 업자체의 대세를 드려다보고만 잇섯다

이에 협동유지는 본래의 사명을 수행할 수단으로서 국내 [illegible] 그결과로는 기름의 소지품이 국내에 주리지면 경화유업자도 너무 편봇한작난은 아캣다는 회심아래서 이번수출을단행한것으로 이것은 리해관계는 제이문제이고 정책상 취하는방편임에 틀림업다

그러나 협동유지가 어데까지 이태도를 고집하야 나아갈수잇슬가하는점과 경화유업자가 어데까지 언제를 조소할가하는 점은 금후 업계이사의문제로서 그주의가 자못 주목될고이다

顧客은歐洲,南米 各社態度를注目

伊使節團言約에期待

【淸津】별항=협동유지(協同油脂)가 "스톡"된 온유를전부해외에 방매하므로서 『스톡』자체를 해소시키는 동시에 배심부리는 경화유업자에 도전(挑戰)을 피하는공작은 이번사백오십돈의 수출로 『톡』을 끈케되엿는데 이어서 계속할예정인『스톡』은 현재 청진항에만 약이천오백돈이잇고 여외에 각도에도 상당량의 온유가 체화(滯貨)로 되야잇는데 이것도 순차로 일단매수하야 가지고 해외에 수출할계획이라한다 그러나 수출시장은 과연어데일는지 확연치안으나 근자에 들리는 풍문한 『뉴-쓰』가 잇서업계를 웃기고잇다 즉지난번 이태리사절단(伊太利使節團)의 래방때에 이태리물산과 조선의물산 특히농산물과 어유(魚油)를 물물교환(物物交換)하자는 제의며 다시 남미(南米)의 "알젠친"에서 조선의 어유를수입할의향을 측접정어리업자와 긴밀한 리해관계를 갓는것이므로 그들문제의 호전과 아울너국내업자들의 반성을기다려 정어리업계에앙이라할위기문제는곰 녀든지 호전될것이나 안인가기대된다

晋州鳳山高女校 公立移管을可決

正式評議員會에서

【晋州】진주 사립봉산고등녀학교(鳳山高女)를 내선공학의 공립여고로한다는 안(案)에 대한 지난 십사일의 동교재단이사회에서 결정한 동교재단기부행위(財團寄附行爲)변경안의 최후결정을 동교재단 평의원회(評議員會)는 지난 십칠일 예정보다 늣게오후다섯시반부터 동교회의실에서 열리엇는데 평의원 전원(일명은대리)출석 이은우(李恩雨)씨의 서에나아가 제시할안의 설명을한후 찬부를 물엇던바 동회의의 최종요점인 기부행위 제일조,제이조의변경즉

第一條 本財團法人은 朝鮮教育令에 依한高等女學校를 設立維持함을目的함

第一條의二 本財團法人은晋州에道立高等女學校의設立을完成에는從年度本財團의財產으로부터生하는 一切의 收入을 慶尙南道費에 寄附하기로함

第二條 本財團法人은 財團法人 一新敎育財團이라稱함

의 이개조의건경은 한등 이의 업시 가결하여버리고 제사조의 삭제(削除)에대하여는 장용상(張龍相)씨로부터 삭제할것을 요구하얏다하야

本財團은 評議員會의 決議에 依하야 某中等學校가 晋州에 設立되는 境遇에는 第四條의 財產中 十萬圓以內의 現金又는 不動產을 寄附함을 得함

으로 전경할것을 제의하여전원의 찬성을어더 가결하고 중대의제의 심의를마첫는데 이로써 남은문제는 시일의문제뿐으로 진주사회의 일반이 주시하고잇던 이문제도 이로써 막을다뎟다

平南自動車統制 合同具體案進捗

期待되는廿一日評價會

【平南支社發】평안남도에서 자동차업을 각기단일회사로 통제하게 되엿다함은 루보하얏거니와 진남포에서는 이미네곳택시업자가 이에 찬의를표하여 어제는 영업권의평가를실시으로 동의구체안을 강구하는계단에진전하여잇고 평양부내삼업택시영업자들도 전일보도한바와가티 수차위원회를거듭한후 피차의의견이 점차접근하여 오는이십일에열리는 평가위원회에서는 상당한구체안이 서리될것으로기대된다 도에서는 화물(화물자동차)도 교통안에착하리라하며 지방에다니는 승합자동차도 면장내에는 결국은통합방침이나 아직이것만은 불능하다고한다

甲山에또山火 百卄町步燒失

【咸南支社發】함남도에 도로산불 십팔일오후일시경부터 갑산군운흥면(甲山郡雲興面) 려암리(麗岩里)국유림에서 불이일어낫는데 때마침 부는 바람을 마저서 화세는극히 맹렬하야 편게부락민 수백여명이 총동하야 소화에노력하엿스나 전혀 끌수업이보이지안코 십팔일오전다섯시까지 벌서일백이십정보나 태우고도 맹렬히타고잇는중이다 원인은 화전민들이 무허가로 개간하려고 불을노앗든것이 커진것이라고하며 그일대는 밀림(密林)으로 손해는 막대할것이 예상되고잇다

中央線開通後의 大邱商圈擁護策

消極的態度를抛棄 自衛策積極講究

第一打擊바들都賣商組蹶起 圈內商勢를徹底調査

【慶北支社發】중앙선 개통에따라 대구의 상권(商圈)이 위협될것이라는것은본보에 루차 보도한바이다 대구가 경남북일대의 물화집산지로서 발전해오든바 금번중앙선이 대구를 비켜노코 영천(永川)의성(義城)간을 통과케되여 종래로는 의성(義城)안동(安東) 영천(永川) 등지를 멀구로하야 경북도부지방일대는물론이요 경남의북부와 충남북의 남부일대는 모든 물화가 대구를거처서 거래가되엿든터이나 중앙선개통으로 인하야 전기한지방의 물화는남으로는 부산(釜山)으로 북으로는 경인(京城,仁川)방면으로 즉접 거래케될터인바 [illegible] 타격을 만히바들것은 대구부내 사매상일동이다 중앙선공사가 착수되여 그공정이 착착진보되자 대구상계에는 우수가며 도든바 드디어 충공사가금년내에 준공이되고 명년봄경에 영천(永川)의성(義城)간에 열차가 개통될것으로 대구도매상일동은 종내의우호을 일축하고 적극적으로 중앙선계통에 대한 상권옹호를 도모하여 이때까지의 소극적태도를 버리고 소위「권리의학」이라는 문자그대로 대구상공회소가 중심이되어서 각방면과 [illegible] 권의 활동운동에 매진할터로 대구도매상조합(大邱都賣商組合)에서는 지난십구일 오후한시부터 대구공회당에서 역원회(役員會)를열고중앙선개통에 따른 대구상권의옹호책을 의하야 토의를 하엿는바 제일제이의주안으로서 그내용과 일정은 다음과갓튼바 제일안은주로 중앙선개통후의 물자집산상황을조사하게하고 제이안은 현재의 동선연안의 경제상황과물가의집산상태를 조사하야 그대책을 강구할여고 하는것인바그 조사단은 이반으로 난오어오는 이십오일경에 발정하리라고한다

第一案

第一日 約三十二里(所要時間四時間半) 大邱—永川—義城—安東(一泊)

第二日 約二十二里(所要時間三時間) 安東—榮州—丹陽—堤川

第三日 約四十里(所要時間約時間半) 堤川—原州—楊平—淸涼里—解散

第二案

第一日 約二十七里(約四時間) 大邱—義城—安東(一泊)

第二日 約十七里(所要時間約二時間) 安東—醴泉(一泊)

第三日 醴泉—尙州—大邱

鴨綠江水電에 쫏겨나는무리들

碧潼郡水沒農家 二百戶는延白에移住

十七日平北道에正式申請

【新義州】압록강수전(水電)으로 수몰될 벽동군(碧潼郡) 삭주(朔州) 등지의 수몰(水沒)지대의 농민(農民)이 실로 대하야 도에서는 물론 총독부에서도 선처방법을 강구한결과 수몰예정지인 벽동군(碧潼郡)의 농가 이백여호를 황해도 연백(延白)으로 이주시키려고 [illegible] 에서도 선천방면에 이주시킬계획이라고 [illegible] 잇는중이라 한다

四月大田郵局業績

【大田】대전우편국(大田郵便局) 사월중 업적은 다음과 갓다

取扱高及募集件數 一、五七五

保險料 一、四六九

契約現在高及件數 一四〇八七

保險料 一三、六五六圓

同金額 一一、五〇三 五七八圓

전년동기에 비하야 약이할가량 증가되엿다

釜山 全朝鮮蹴球大會

▲時日 六月十八、九兩日間

▲場所 府營公設運動場

▲主催 釜山體育會

▲後援 朝鮮日報慶南支社

列車脫線

進永附近에서 多幸히乘客無事

【慶南支社發】지난십팔일오후아홉시삼십분 마산선진영역(馬山線進永驛) 부근에서 제이백유호열차가 탈선되엿는데 불행중다행으로 전복되지안어서 승객은 무사하엿다한다 그리고 이급보를접한 마산역(馬山驛)에서는 구원열차를 현장에 급파하야 방금복구공사중이라고한다

平海溫井間의 兩橋架設決定

【盈德】강원도평해시(平海市)는 본도의 표준인뿐아니라 당지에서 삼리허에잇는 백암온천(白岩溫泉)은 고래로 유명한곳이니라 동해안(東海岸)에서 일반에미치는 혜택이 다대하나 평해에서 온천까지 자동차는 매일 이회정기교통이나 도중에 광품(廣品)과 소태리(蘇台里)양처에 큰내가 잇서 우수(雨水)만 나리면 교통이중단되여 평해온천이 [illegible]

神社參拜宣言

嵋山基督敎徒들이

【大川】보령군 미산면(保寧郡嵋山面) 내에 잇는 도화담(桃花潭)기독교(基督敎)와 평라리(平羅里)기독교도들은 지난십오일에 교도들이 결의하야 국기게양(國旗揭揚)과 신사참배(神社參拜)를 실행하기로 하고 선언하엿다

"優秀船과荷量이 湖水化의推進力

"日本海湖水化"座談會에서論議 元山港灣의設備擴充도急務

【元山】파반이일본해(日本海)중요항의 경제상태를 시찰하고도라온세천(細川)함남 지사와정전(町田)산업부사의 태원을 기하야원산부와 상공회의소에서는지난팔일 오후세시반부터 상공회의소 루상에서 파빈(?)유력자의 회합을 요구하야 일본해호소화에대한좌담회를 개최하고 일본해를 호수(湖水)로 무역의 신장산업발흥에 대하야 지사롤중심으로 격의업는 의견교환이 잇섯다 그러데 현청세천 지사로부터 파그운동단체의 활동경과및 이일본각항과 원산항과의 무역상황에대한 설명이잇슨후 전전주사의 어입보고한 시찰담이 잇슨후 [illegible]

空氣銃으로 닭쏘고말성

【大川】이웃사촌이란 예말도잇건만은 무도되하게도 남의닭이 자기집에 드러온다고 총으로쏘아죽이고 닭임자에게 뻔뻔히도 대항하다가 결국은 코가납짝하게 혼難은 우자가잇다 보령군대천면대천리(保寧郡大川面大川里)산전모(山田某)는그 이웃에사는 김희동이란사람의집에서 먹이는닭이 지난십륙일에 자기집농정에드러와다고 공기총으로쏘아서 직사시키고는 닭임자가 무리한을 요구합에도불구하고 [illegible]

三十六賭博 十八名을捕盡

【咸南支社發】함남경찰서 사법계에서는 [illegible] 부터 대진 [illegible] 한주로하기천면리동(下川面里洞) 부근에 출동하야 거기에서 개장(開場)하고잇는 도박단일당 [illegible] 십팔명을 검거하얏다 그들은 장긴군일대 공사장을 배경으로 서 전전들아다니면서 축칭 삼실륙패(三六牌)라는 도박을하다가 고하다 그들은 모두[illegible]나타난다고하며 [illegible] 한다 그리고그중에는 일본인업가들도 끼어잇는 [illegible] 또 오는 [illegible] 한다

舍音이剝奪한小作權 地主가返還通告

甕津萬代農場에서

【甕津】 [illegible] 만대농조(萬代農場)씨의 [illegible] 소작인[illegible]

苹果의敵,棉虫 寄生蜂으로驅除

平南果樹園에서도

【平南支社發】평남한 평남사과에 피해만은 면충(棉虫)이란 [illegible] 진듸 — 平남의명산인 사과에 퍼지는 면충(棉虫)을 구제하기위하야 면충기생봉(棉蟲寄生蜂)을 [illegible]

馬車에서轉落 六歲幼兒慘死

【平南支社發】평양부동정(東町) [illegible]

移秧期不遠에 未決調停多數

【大川】농번기가 닥처와서 이앙기(移秧期)를 압두고 [illegible]

山葉樂器店鍾路支店
山葉 피아노 ピアノ 六百五十圓부터各種 在庫豊富
山葉 오루강 オルガン 三十九圓부터各種
京城府鍾路二丁目

京城 中等豫備專修學院 ▲入學隨時 ▲中等科 第一部、二部、三部 京城府黃金町六丁目

京城高等簿記學院(夜間) ▲入學隨時 ▲各科 京城府黃金町六丁目

朝鮮特許代理局 京城府光化門通 電光二四七一番 特許・實用新案・意匠・商標

カウベ寫眞工業所 寫眞に最も近きコロタイプ印刷 神戶市

●新規開業者ハ特ニ御相談ニ應ズ
藥品・新藥賣藥・藥店附屬品 卸專門店 株式會社 木村藥房 京城本町四丁目 振替口座京城四五七番

朝鮮偵硏究所

朝報案內

藥劑師招聘

社員招聘 太平生命京城支社

有給 出張所長 各一名 昭和生命 京城支部

機械 鑛山 工具 農具 平壤南門通 五六商会本店 電話代表56 カタログ進呈

여러분의 사랑하는子女들의 우장옷은 다준비되엿습니까 雨期는 일로부터올시다 雨衣都散賣 朝鮮防水布製造所 京城府新堂町

カゴメ ケチャップ

피부병良藥 데-무水 버즘·무좀에 균음
主効 버짐 무좀 태두 땀띄 백납 등게이 皮脂漏 草木과옷오른데 과染毛의中毒 모기,등에,빈대 등이其他毒虫에쏘인데
特長 쓰리지안코 아푸잔코 눈에안뜨이고 냄새 안나고 더럽지안코 셀적발라도 속까지드 고黴菌을죽이어고 과 가려움을업새 서 速히낫게함
發賣元 東京藥院本店 東京藥院支店
●說明書進呈 前記東京藥院에 申込次第進呈

補血强壯 ブルトーゼ 부루도제

商品市場은軟調
四月中京城商品·金融
長期資金은依然警戒!

【鮮銀本店調查】

米 政府買上實施가 豫想外로 遲延되엇스나 阪地高로 期正米가모두 强含하고 玄米三二圓八〇錢、正租九錢三厘以上을 固持하얏섯스나 旬末阪地低와 材料出盡으로 僅少의 軟化를 보이엇다 中旬末에至하야 實米가 만코 人氣過多로 再次反動을 現出하야 正租는 九錢三厘가 깨어지고 玄米三二圓四〇錢唱이엇스며 正租의 期高도 正米採算이 안되어 一般의 買가 閑散하얏다

下旬은 全혀 寸進尺退의 商狀으로 旬末에 入하야 政府最高價의 決定과 實際糧도 玄米가 만흔것과 利喰等의 軟材料로 正米、正租가 모두 再次軟化되엇스나 天氣不順豫想으로 人氣硬化裡에 越月하얏다

市勢	上旬	中旬	下旬
三等玄米	[illegible]	[illegible]	[illegible]
上正租	[illegible]	[illegible]	[illegible]

小麥 在庫가적어 大口實物이업스나 反面製品低로 製粉所는 依然沈默을繼續하고 取引이 閑散을呈하야 氣配市勢에 不過하얏다

粟 輸入粟의 減免도 消費促進의材料가되고 輸入品實行은 依然不振으로 如實히 反映하고 漸落의不振을 [illegible]

大豆 [illegible]

肥料 [illegible]

綿絲布人絹 [illegible]

石油 [illegible]

土建材料 [illegible]

木材 [illegible]

金融 [illegible]

朝鮮의小運送統制 事實上無難達成
實力잇는非合同業者는扶持
群小業者는自然淘汰

小運送統制는 內地에서는 어미 兩法案이 公布實施되엇는데 朝鮮內에서는 一千餘店에 達하는 非合同運送業者와 鐵道局의 指定運送人인 朝鮮運送會社와의 對立으로 今後小運送統制問題가 어찌될지 重視되던바 往年波瀾萬丈이던 合同劇의 終幕에 依하야 統制가 되어잇는 關係로 別로히 法令가튼것으로 새삼스럽게 統制할것이 업다는 論이 잇서오더니 朝運과 非合同業側과의 提携에 依하야 事實上無難히 統制가 强化되여간다 即

一、宅扱實施가 非合同業者에게 死命을 制하는 影響이 잇다하야 全朝鮮的으로 社會運動을 이르킨 結果 이며 宅扱도 下請의 形式으로 非合同業者가 어에 參與케되고

一、別項專用車問題도 非合同業者에게 均霑시킬方針을 定하얏다

以上에 依하야 實力잇는 非合同業者는 宅扱도하고 專用車도 利用할수잇게되겟스니 朝運의 獨占彈劾等非難은 一掃케되겟고 어로因하야 事實上小運送統制의 目的은 達成케되엇다고 볼수잇다

그러나 이에 問題가 되는것은 現在一千餘店의 非合同業者中 果然 몃『퍼센트』가 이 恩典에 浴케될가? 非合同業者로도 實力잇는 者는 業績의 向上을 圖케되겟스나 다가티 實力에 잇서서 이에 參與할수 업는 群少業者는 逐日落伍의길을 밟게될것으로써 이自然淘汰는 時代變遷에 依한 不得已한趨勢라하겟스나 表面에 나타나지안는 影響은 자못 重大한것으로 今後趨勢가 注目된다

專用貨車開放方針

京仁間其他의 專用貨車의 開放問題는 非合同運送業者로부터 오래前부터 要望이잇서 朝鮮運送會社와 鐵道局에서는 愼重研究한 結果 專用貨車의 開放은 不可避히 行할것이라하야 이것을 널리 開放할方針을 決定하고 우선 京城、仁川間、平壤鎭南浦間 專用貨車에 對하야 近間實施키로되엇다 京仁間의 專用貨車는 現在 朝日組 福島組 大和組의 三組에만 限하야 開放하엿스나 朝運으로써는 右三組의 特權을 一應解消하고 다시 全部의 非合同業者에게 均分히 開放하기로 되엇는데 將來는 全線에 亘하야 同樣開放할 方針이라한다

鐵道宅扱不成績
豫定의不過三割程度

鐵道局의 宅扱은 朝運代行下請하야 二月一日부터 實施되엇스나 現在까지의 成績은 반듯이 良好치 못하고 一般에 對한 宣傳이 徹底치 아니하여서 그 實績은 鐵道小口扱貨物百萬噸에 對한 一割의 豫定에 對하야 現在는 三割乃至三割五分程度에 不過하다 同社에서는 이에 鑑하야 다시 宅扱의 宣傳을 徹底的으로 行하기로되엇는데 京城、東京間의 宅扱運賃과 小口扱鐵道小荷物運賃의 比較는 如左하다

	鐵道小荷物	宅扱	小口扱
引越荷物(100키로)	—	[illegible]	[illegible]
林檎(一箱)	[illegible]	[illegible]	[illegible]
明太子(一樽)	[illegible]	[illegible]	[illegible]
人造絹絲(10키로)	[illegible]	[illegible]	[illegible]

朝鮮運送 業績飛躍
公表利益四十八萬圓

朝鮮運送은 來二十日 定時總會를 開催、當期決算案을 附議할터인데 當期의 公表利益은 約四十八萬圓으로 前期보다 約十一萬圓增加이나 配當은 六分据置

商工組合聯 事業計畫決定

京城商工組合聯合會에서는 十九日午後一時부터 幹事會를開催하고 十四年度의 事業計畫案을 如左히 決定하엿다

一、中元大賣出
二、年末大賣出
三、京城商品見本市開催
四、先進都市와滿支視察
五、店員職工修養會
六、能率增進 無駄排除獎勵
七、써-비스獎勵
八、家庭工業獎勵
九、店頭裝飾競技會
十、中小商工業繁榮策座談會
十一、各組合强化의促進
十二、部員實業視察團派遣
十三、十年勤續店員職工表彰

中元大賣出

京城商工組合聯合會에서는 十九日 午後二時부터 京城商工會議所에서 繁榮會長會議를 開催하고 中元賣出計畫方法及 店頭裝飾競技會開催에 關한件을 附議하얏는데 中元大賣出은 來六月二十日부터 七月十五日까지 二十六日間에 亘하야 開催하고 大體 此間의 賣上을 二十萬圓으로 豫定하얏다 店頭裝飾競技會는 中元大賣出의 附帶事業으로써 行하려 한다

統制價格嚴守를 肥料商에嚴命
違反者는罰金處刑

【長項】忠南農務當局은 去十三日 舒川郡會議室에 郡內肥料販賣業者六十餘名을 召集하고 高田技手가 出張하여 硫安統制價格嚴守를 懇曲히 示達한바 違反者는 五千圓以下의 罰金刑에 處하리라고하며 統制價格表는如左하다

長項驛渡(硫安三ケ瓩入)			
舒川	同	同	三、九八
吉山	同	同	四、〇一
板橋	同	同	三、九八

또한當業者의利潤計算은 다음과 가튼바 地方統制組合의 手數料가 過하다고 不平이 頗高하다고 한다

産地(興南工場渡)三、六三 中央統制組合收入 七錢 外國輸入配給補償 四錢 地方統制組合收入 十四錢 手數料 貨保管料 及運賃 四錢 手數料 小賣業者收入 四錢 運賃及雜費 三錢 手數料(利益)一錢

「空、陸、海」로小荷物 連帶運輸大擴充
日滿支의經濟關係緊密化로
朝鮮서두九驛에서取扱

內地 朝鮮 滿洲 臺灣 空中陸地 旅客手荷物의 連帶運輸는 再昨年九月以來 開始되엇는데 日滿支經濟關係의 緊密化에따라 連帶運輸의 擴充을 計畫하고 이번에 北支의 泰通公司 航路及大阪商船 大連航路를 加하야 大々的으로 月一日부터 小荷物連帶輸送을 開始하기로되엿다 取扱範圍는 車輛、生鮮、家禽、危險品、屍體、動物、貨幣를 내고또는 不潔한것과 다른 物品을 汚損할憂慮가 잇는것과 精密하여 不完全한것은 取扱하지안코 그밧게 立方米突容積 〇、二十五立方米突 重量三十瓩以內인것에 限定하엿다 朝鮮內의 取扱驛은 釜山、麗水、大邱、京城、平壤、新義州、元山、咸興、羅南의 九驛이라한다

「고무」의再生
本格的으로計畫樹立
고무聯盟에서會社設立

朝鮮에서는 從來屑고무의 再生은 閑却視되어 겨우 各고무工場에서 消極的으로 再生하엿슬뿐이나 時局下廢品의 資源活用의 見地로 朝鮮고무聯盟會에서는 이것을 本格的으로 再生할計畫을 樹立하고 各社의 製造數量에 應하야 積立金을 醵出하야 고무再生會社를 設立코저 目下準備中이라 한다

産金課初代課長에 木野事務官을登用

總督府에서는 産金에 關한 事務增加에 伴하야 鑛山課로부터 産金에 關한事務를 分離하야 殖産局에 産金課를 新設 어에 當케하기로되야 二十日부터 事務를 開始하엿는데 初代課長에는 鑛山課事務官木野藤男氏가 任命되엇다

春繭値基協定 紛糾難免形勢

春繭의 値基協定은 六月上旬 總督府에서 開催할 豫定인데 本年度의 繭價는 事變下의 壓迫을 受하야 伸縮로 七百圓前後를 維持하는 狀況인 一方 製絲家로서는

一、勞銀의 昂騰
二、輸送費擔의 增大

等 例年과 다른 不利한 事情에 잇슴으로 生産製絲가 모두 問題를 孕胎하야 相當히 紛糾가 豫想된다 한다

下旬對外貿易 入超千三百萬圓

【東京電話商通】大藏省發表=五月中旬對外貿易概算調查는 如左하다(單位千圓)

輸出	七五、五九三
輸入	八九、四三五
合計	一六五、〇二八
入超	一三、八四二
一月以降累計入超	一三七、〇二七

東拓總裁濟州島視察

安川東拓總裁는 竹內秘書를 帶同하고 來二十二日東京出發 途中京都一泊 二十五日釜山上陸、大田、木浦를 經하야 濟州島를 視察하고 月末入京할 豫定인데 問題의 無水酒精江景의 東拓引受經營은 어미 確定的이라한다

今日의市勢(廿日)

株式 東株減配 漸落

前場下進 昨日의 崩落後 徐州城의 陷落은 [illegible]

後場低落 [illegible]

再次鍊鍊順序

[illegible]

氣迷裡警戒賣

[illegible]

【東京電話商通】東株四厘減配決定 日重役會開催의結果 東株에서는 本七分六厘로 決定하엿다

期米 低迷裡細刻

前場細刻 [illegible]

後場底堅 [illegible]

目前形勢軟弱 [illegible]

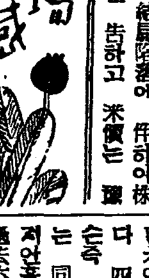

市場小感

[illegible]

今後需給一考

[illegible]

朝取期米取組內容

[illegible]

正米 産地高나 膠着

京城釘着 內地側은 上旬 [illegible]

仁川不變 [illegible]

釜山保合 [illegible]

大邱膠着 [illegible]

群山不動 [illegible]

木浦下押 [illegible]

海外經濟(十九日)

[illegible]

銀行券

◆朝鮮銀行券◆ [illegible]

◆日本銀行券◆ [illegible]

金利·手形交換

◆東京金利◆ [illegible]

◆大阪金利◆ [illegible]

◆京城手形交換高◆ [illegible]

鰯油粕·麥粉

◆阪神鰯粕◆ [illegible]

◆阪神鰯油◆ [illegible]

◆日本麥粉市勢◆ [illegible]

金銀價

◆京城市中金銀價◆ [illegible]

◆東京金銀價◆ [illegible]

◆金買入價◆ [illegible]

對外爲替

[illegible]

正米

◆京城正米◆ [illegible]

◆大阪正米標準價◆ [illegible]

◆仁川正米◆ [illegible]

正租

[illegible]

雜穀

◆京城雜穀◆ [illegible]

◆仁川雜穀◆ [illegible]

綿絲布

◆京城綿絲布市勢◆ [illegible]

滿洲商況

◆大連特産市勢◆ [illegible]

株式

◆朝取短期◆ [illegible]

◆朝取主要取組高◆ [illegible]

◆東京短期取組◆ [illegible]

◆東京現株◆ [illegible]

◆大阪短期◆ [illegible]

◆大阪長期◆ [illegible]

◆大阪短期取組◆ [illegible]

◆東京短期賣買高◆ [illegible]

◆朝取短期賣買高◆ [illegible]

◆實定代引日步◆ [illegible]

期米

◆朝取期米◆ [illegible]

◆朝取期米賣買高◆ [illegible]

◆大邱期米◆ [illegible]

◆釜山期米◆ [illegible]

◆大阪期米◆ [illegible]

◆木浦期米◆ [illegible]

◆群山期米◆ [illegible]

◆大阪期米賣買高◆ [illegible]

◆東京期米◆ [illegible]

◆日本各地期米◆ [illegible]

今日財界(二十日)

◆米◆ [illegible]

◆株◆ [illegible]

東城物價(二十日)

[illegible]

綿糸

◆大阪綿糸◆ [illegible]

棉花

◆大阪棉花◆ [illegible]

人絹

◆各地人絹◆ [illegible]

生糸

◆橫濱生糸◆ [illegible]

砂糖

◆大阪砂糖◆ [illegible]

◆東京砂糖◆ [illegible]

朝取 金益證券 [illegible]

期米 趙俊鎬取引店 仁川海岸町三丁目 東

京城・證券部・期米部・仁川 吉村取引店 福

世界唯一 小型純冷始動 ヤンマーディーゼル

農工移動用

大量製産 在庫豊富

カタログ贈呈

1.5 2 3 3.5 馬力 4 4.5 5 馬力

据付小動力用

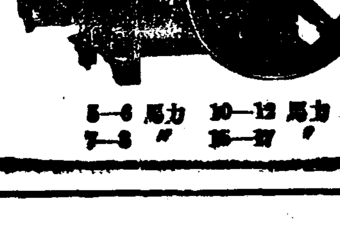

本機特長
一、燃料費極メテ僅少
二、純冷始動ニシテ取扱容易
三、回轉円滑
四、作業能率ニ倍加
五、輕量ニシテ移動容易
六、サービス万全

5―6 7―8 馬力 10―12 15―17 馬力

京城府京城驛前 株式山岡發動機 京城支店 電話本局一〇〇三番

本社・大阪市北區茶屋町

甲位入選 於農林省小型デーゼル比較審査 昭和十三年二月二十四日発表

入選機 S型四馬力 H型五―六馬力